PRIMER AÑO — Núm. 87. PORTE PAGADO Dirección, Redacción y Administración: AVENIDA DE MAYO 769 Buenos Aires, Lunes 27 de Marzo de 1916

Director: JOSE LUIS CANTILO

Todas las cartas destinadas a la Redacción deben ser dirigidas al Director.

Como el diario no puede responsabilizarse por los manuscritos que se le envíen, ruega a los autores guarden copia de ellos.

Dirección Telegráfica: EPOCA; Buenos Aires

Teléfono: Unión Telefónica 5194, Avenida.

Biblioteca de la Universidad F.C.S. La Plata

La Epoca

PRECIOS DE SUSCRIPCION:

CAPITAL

$ m/n. Un mes 1.70 — $ m/n. Tres meses 5 — $ m/n. Seis meses 10 — $ m/n Un año 20

PROVINCIAS

Un mes 2 — Tres meses 6 — Seis meses 12 — Un año 24

EXTERIOR

$ m/n Un mes 2 — $ m/n Tres meses 6 — $ m/n Seis meses 12 — $ m/n Un año 24

Número del día 0.08 — Número atrasado (dentro de los 30 días) 0.20 — De fechas anteriores 0.50.

LA EPOCA se envía directamente por correo a toda persona que lo pida acompañando el importe correspondiente. Los pedidos de suscripciones para el interior de la República se atenderán por cualquier número de días a razón de 0.08 por ejemplar.

Doctores Hipólito Irigoyen y Pelagio B. Luna

Candidatos de LA ÉPOCA a la Presidencia y Vicepresidencia de la República

VEASE EN LA PÁGINA 16 LA INFORMACIÓN DE ÚLTIMA HORA

27 DE MARZO DE 1916

Escena política

El balance de la situación política arroja un resultado claro y concluyente. Ya no hay ambigüedades ni incógnitas. Todo lo que puede saberse y definirse en el enunciado del problema presidencial ha quedado a la vista, y por mucho que se ahonde no se descubrirá nada más. Las circunstancias han expuesto en la superficie de los acontecimientos todo lo que podían dar de sí, porque los hechos suelen ser más leales que los hombres y revelan muchas veces lo que aquéllos querrían con frecuencia disimular.

El balance de la situación es claro, decíamos. Evidentemente. Tenemos por un lado la Unión Cívica Radical; por el otro el P. D. P., la Concentración Conservadora y los socialistas. Es decir, un partido orgánico de una parte; de la otra dos ligas de oficialismos rivales entre sí y una agrupación de advenedizos. Las dos primeras antagónicas, sin duda, pero inspiradas por propósitos coincidentes, animadas del mismo espíritu, oriundas de comunes orígenes y provistas de idénticos métodos de lucha. Es decir, biológicamente afines y en situación específica de alianza. En cuanto a los socialistas, su posición de franco-tiradores les confiere indiscutibles ventajas, porque sin vincularlos directamente a ninguno de los otros conglomerados, les permite concertar con ellos una tácita alianza ofensivo-defensiva, todo lo anómala que se quiera pero evidente. Y no tan extraña, después de todo, ya que a las aptitudes anárquicas del socialismo conviene más un gobierno débil y desprestigiado como el que podrían fundar los demócratas o los conservadores—entrambos unidos, tal vez—que el poder orgánico y compacto que crearía la Unión Cívica Radical. Estos pequeños maquiavelismos socialistas fluyen de su doctrina misma, la cual sabe subordinarse a circunstancias inmediatas, al parecer extrañas a su credo persiguiendo finalidades mediatas indiscutiblemente fructuosas. La política es mentira y sofisma, afirma el diputado señor Justo en uno de sus libros...

Por lo que a los demócratas se refiere, adviértese últimamente en ellos una enérgica tendencia a demostrar su diferenciación moral de los conservadores alejados de sus filas. En un principio, los fundadores del P. D. P. aspiraron a recoger, integral, la herencia del P. A. N., incorporándose todos los bienes realengos dispersos por el país, redondeando su patrimonio con las hijuelas sueltas de las provincias. El mismo señor Ugarte no les era antipático, ni suscitaba los repulgos que hoy señalan su oratoria. Pero la coincidencia de ambiciones, un apetito común que no cejaba en ninguno, precipitó una dispersión determinada por vicios congénitos incorregibles. Entonces, el P. D. P., reducido a expresiones menores, alzó campamento aparte. Abandonado por el vicio, se hizo virtuoso a la fuerza; situación mollerescа largamente explotada en la literatura satírica. Pero en el fondo, el P. D. P. continúa siendo una fracción del viejo régimen en operaciones personales. La procedencia de cada uno de sus dirigentes—como el color ámbar pálido del popularizado aviso,—comprueba su filiación. Y no puede tener otro matiz, ya que su falta de popularidad le priva del color democrático que sólo concede la opinión pública. Jaqueado por la liga conservadora, rival, el P. D. P. sólo cuenta con los módicos capitales políticos aportados al fondo común por los directores. Algunas minorías provinciales; otras situaciones tambaleantes, un puñado de votos en Rosario y el apoyo socialista en la capital. Es poco para obtener la presidencia de la república; cierto que con menos gente y elemento conquistó Cortés a Méjico; mas los tiempos no son propicios a las aventuras.

A la vera del P. D. P. está la nueva concentración conservadora de la que aquél se esfuerza en diferenciarse por tardíos escrúpulos de conciencia. Confesamos que en materia de moralidad política la de la nueva concentración es más obscura que la de los demócratas. Se trata de otro matiz del mismo color.

Hemos analizado el P. D. P. A la concentración conservadora la definiremos solamente diciendo que es el señor Ugarte. Nada más ni nada menos. El Sr. Ugarte es su hombre representativo, su causa y su razón de ser. Esto es suficiente para vaticinar su suerte. ¿Existirá un solo ciudadano, tan escéptico y tan flojo como para creer que el señor Ugarte puede dotar al país de un presidente? No lo creemos.

Resta en pie, entonces, la única fuerza popular orgánica, apta y capacitada para gobernar la nación: la Unión Cívica Radical. Es esta, no sólo la convicción nuestra, sino una certidumbre de la conciencia nacional.

LA CONVOCATORIA DE LOS ALIADOS

EL ACTO DE HOY EN PARIS

LA CUESTION DE LOS FLETES

EL PROBLEMA DE LOS BUQUES MERCANTES

PARIS, marzo 27. — La atención pública de esta capital se halla en estos momentos reconcentrada sobre la conferencia internacional aliada convocada por el gobierno francés para estudiar los grandes problemas político, económicos, militares y navales creados por la guerra a las potencias que componen el grupo de la "entente".

Toda la prensa de Londres, París, Roma y Petrogrado da excepcional alcance a esta convocatoria, manifestando que de las decisiones que en ella se adopten depende la victoria final, decisiva sobre los imperios centrales.

Aun cuando se guarda absoluta reserva sobre ciertas particularidades de esta conferencia, he podido, por intermedio de un alto personaje francés, conseguir algunos detalles del acto.

Ella será presidida por M. Briand. Las partes principales a tratarse serán una ofensiva general en todos los frentes; un plan de lucha comercial e industrial de vastas proyecciones, que aniquilen la potencia económica del enemigo; establecimiento de franquicias recíprocas aduaneras entre los países aliados; estudio de la navegación mercante y medios de organizar con la América del Norte y del Sur viajes mediante el empleo de las flotas comerciales unidas de las cuatro potencias y con la protección de las escuadras de guerra estratégicamente combinadas y extendidas por los mares; regulación de los cambios entre los países aliados; concierto de las cuatro potencias para reglamentar los fletes, mediante el aumento de los buques mercantes y con la cooperación patriótica de todas las compañías de navegación que ostenten banderas de los países de la cuádruple alianza; boycott general de los productos manufacturados de Alemania y Austria; ampliación de la lista negra británica, dándole carácter de internacional.

Estas serán las líneas principales del programa de la conferencia, según me indicó la persona aludida, cuyo nombre no estoy autorizado a divulgar.

Dicho informante me dijo asimismo, que la cuestión de los fletes será tratada muy ampliamente, pues de su solución depende el abaratamiento de la vida en los cuatro países aliados en guerra y la provisión de las materias primas que los gobiernos necesitan para algunas de las industrias militares.

La expectativa en París es enorme y se espera el resultado de la reunión, aun cuando es posible que muchas de las resoluciones se mantendrán secretas por razones fáciles de comprender.

EL VICE

El nombre del doctor Pelagio B. Luna integrando la fórmula presidencial del partido tiene un significado democrático y una moral histórica que surge de las fuentes mismas de la Unión Cívica Radical.

Las provincias del interior cuya llave política y social se guarda en los arcones historiados de Córdoba, hace tiempo que vienen voceando el nombre del doctor Luna, como el hombre representativo de mayor volumen con que cuentan los pueblos mediterráneos. En torno a su figura ejemplar, creció el convencimiento y la verdad indiscutible de que Pelagio B. Luna por razones de civismo y alta cerebración era la encarnación de los ideales, aspiraciones y dolores del interior del país. En su personalidad, habían empalmado las corrientes simpáticas y las visuales certeras de varias provincias que veían en él al espíritu más conocedor del alma autóctona y de las necesidades materiales de los pueblos andinos. De ahí su prestigio y la consagración merecida.

Pero no se crea bajo ningún punto de vista que sean tendencias regionales ni orgullos de provincia el pedestal sobre el que descansa la silueta del candidato a la vicepresidencia. Si bien el hombre ha tallado su individualidad en el modesto y duro yunque de La Rioja; y si en él, por causas evidentes, cifraron su esperanza los pueblos de tierra adentro, ello no comporta una separación ni una tendencia comarcana. Significa, sí, el voto consciente y la libertad de criterio de media república, que se incorpora a la fórmula, integrándola, a tal punto que el binomio Irigoyen-Luna es la síntesis de un partido ampliamente nacionalista y profundamente argentino.

Por otra parte es lógica y justa la fe política y moral que inspira el vice. Modestó hasta la exageración; ecuánime y desinteresado; tesonero en la lucha y valiente para haber soportado durante un cuarto de siglo toda clase de persecuciones, el doctor Luna era el sindicado por las provincias a representarlas en la fórmula del partido. Ahí está al lado de Hipólito Irigoyen por mandato de la convención y en mérito a su propia valencia.

Pero acentuemos más los perfiles romanos de este ciudadano, a quien no se lo ha consagrado por su antigüedad y su entereza cívica solamente; sino por las calidades intelectuales que hacen de él un tipo cerebral y una personalidad determinativa. Porque tales son los dos atributos mayores que fundamentan el renombre del doctor Luna: integridad política y un haber intelectual de primera fuerza. Es que al mismo tiempo que combatía, preparaba en la biblioteca las aptitudes de su espíritu. Luchaba con el arma tajante y bebía en los libros el agua de verdad y belleza. De ahí que no sea un político profesional ni un enemigo sistemático de los gobiernos, sino un caballero de la democracia, listo para el combate reparador, y capaz de construir y reconstruir instituciones.

Es necesario decir bien alto estas verdades para que los adversarios vayan conociendo a nuestros hombres que valen por su propia ponderación y eficacia, tanto en la metrópoli como en el más lejano rincón de la patria. Ninguna prueba tan elocuente como la fórmula Irigoyen-Luna de que la Unión Cívica Radical es una comunidad nacional plenamente argentina y donde todos valen por sí mismos, sin imposiciones ni mandatos monárquicos. Bien está el nombre del doctor Pelagio B. Luna en el sitio eminente a donde lo llevara el partido. Lo hemos proclamado por justicia y derechos adquiridos; y en virtud de la moral histórica y de la armonía nacionalista que informan nuestro credo: El vice.

El presidente de San Pablo en Mendoza

A las 6 y 10 de la mañana de hoy, llegó a Mendoza el tren internacional que conduce al doctor Altino Arantes, presidente electo de San Pablo y a su comitiva a Chile.

El distinguido viajero fué recibido en la estación por un representante del gobernador, autoridades municipales y otros. Una banda de música saludó al doctor Arantes, tocando el himno brasileño.

En la estación mendocina, con la asistencia de aquéllos les fué ofrecido al presidente paulista y sus compañeros un café, partiendo luego para recorrer la ciudad y trasladarse al Cerro de la Gloria, donde se encuentra instalado el monumento a San Martín y el ejército de los Andes.

El representante del gobernador invitó al doctor Arantes para que a su regreso de Santiago sea huésped de la ciudad mendocina, quedando allí algunos días.

El doctor Arantes se encuentra muy reconocido a las atenciones que le son dispensadas por las autoridades locales.

Un gesto del Dr. Irigoyen

Deben interpretarse ciertas actitudes de acuerdo con la idiosincrasia de los hombres que las asumen. Hay gestos históricos realzados por su fidelidad hacia posiciones morales anteriores, más que por la influencia que ellos pudieron alcanzar sobre las circunstancias y dentro del ambiente que les rodeaba. Precisamente, esa correlación con un concepto preexistente, es lo que sirve de piedra de toque a las acciones para juzgar de su sinceridad o de su falsedad, y con omisión de su transcendencia. Porque sería una torpeza apreciar ciertos actos por sus apariencias más que por su contenido esencial. De acuerdo con esa estimación formal de cosas, los peores tiranías aparecen como gobiernos modelos ante la posteridad ilustrada por una documentación oficial tan copiosa como aparentemente irreprochable.

La renuncia del doctor Hipólito Irigoyen a los emolumentos que le corresponderían como presidente y su donación a la Sociedad de Beneficencia, es uno de esos gestos encuadrados dentro de un temperamento. Examinarlo bajo la faz de una operación utilitaria—como se ha pretendido hacerlo—constituye una argucia desleal. La nota del doctor Irigoyen corrobora una actitud espiritual lógica en el hombre y fluye de postulados morales permanentes en él. En su posición y en sus circunstancias y dada la nobleza de su complexión moral, el doctor Irigoyen debía caracterizar su candidatura con ese gesto de desprendimiento, que más que un acto material, es la traducción de su estado moral. En otro ciudadano, podría admitirse la sofística explicación que se ha tentado dar a ese gesto. No en el doctor Irigoyen, cuya actitud presente es su actitud invariable; su posición natural. Durante veinticinco años, el doctor Hipólito Irigoyen hizo cobrar su sueldo de profesor por la misma sociedad de beneficencia, cuya gratitud recuerda en una placa la conducta filantrópica del eminente ciudadano. Estos gestos son más fáciles de comentar que de imitar. También son más fáciles de criticar que de comprender...

EL DIA POLITICO

LA ORGIA DEL FRAUDE

Matizada su monotonía por contados incidentes policiales de los que fueran invariablemente víctimas — víctimas de su propia imprudencia—los fiscales socialistas, se realizaron ayer las elecciones en la provincia de Buenos Aires. Cuatro circunscripciones consagraron los candidatos ugartistas, quienes al parecer, recibieron impávidos esa lírica unción democrática, que corrobora las más positivas designaciones del comité. Inútil es decir que el señor Ugarte ha obtenido una victoria en toda la línea. Ha conocido la gloria de Austerlitz.

Gloria, dicho sea de paso, que pudo obtener con mayor esfuerzo; sin ese desenfrenado lujo de poder electoral que comprueban los resultados del escrutinio. Cincuenta mil votos se ha computado el ugartismo en cuatro circunscripciones. El guarismo se refiere a votos, nada más, porque existen vehementes motivos para sospechar que los sufragantes de carne y hueso no contribuyeron sino en mínima parte a remontar la cuantiosa cifra. Todo, o casi todo, ha sido obra de la máquina que funcionó en maravillosas condiciones, sin contralor y alimentada de materia prima por los complacientes padrones provinciales.

Más que una elección, la de Buenos Aires ha sido una orgía electoral. La desenfrenada orgía del fraude; libérrimo y ganoso de goces, que ha metido las manos hasta las axilas en la gran olla del banquete. Los cincuenta fabulosos millares de votos dan idea de lo que habrá sido esa bacanal de presidentes de mesa, escrutadores y escribientes escogidos especialmente por el comité. Pero esta grandeza electoral del señor Ugarte anuncia su inmediata caída. Por mucho que haya olvidado su historia misma, el gobernador de Buenos Aires recordará que las orgías del imperio precedieron de poco a su disolución. El señor Ugarte ha tenido ayer su festín de Baltasar...

✡ ✡ ✡

DISIDENCIAS

La prensa independiente pretende descubrir con el ojo prodigioso con que siempre nos mira no sabemos qué disidencias que no se anima a concretar. Pero como estamos acostumbrados a esas ironías de entredientes, sabemos perfectamente a qué atenernos.

No vean nuestros enemigos tácitos ninguna preferencia por los más o menos aptos al referirse a la fórmula radical. Triunfarán los dos ciudadanos que la convención designó con su amplio criterio e independencia. Cualquier comentario al respecto, sería glosar el veredicto de una asamblea de hombres libres que realizan las voliciones de su espíritu sin ninguna consigna previa.

Cree la prensa independiente que después del triunfo surgirán las disidencias que según su criterio ya están gestando en nuestro seno. ¡Gravísimo error! No hay discrepancia alguna, ni descontentos ni triunfadores. Sólo existe un partido solidario y único, responsable de sus decisiones.

Las glosas de la prensa independiente y la suspicacia que gasta para con nosotros, no tiene cabida en la lógica humana, pero sí en el sistema imaginativo en que gravita ese periodismo anfibio, sin pasiones, sin ideales, sin brújula...

✡ ✡ ✡

TUCUMAN

Es propio de hombres libres y resueltos el manifiesto que ha lanzado la Unión Cívica Radical de Tucumán en contestación a las imputaciones del régimen. Es una pieza donde la entereza cívica y la bizarría moral se hermanan, de tal suerte que el manifiesto es una respuesta varonil y un alerta.

Vencidas en su propia casa las viejas familias reinantes de Tucumán, no se conforman con el fallo inapelable del pueblo y acuden a la calumnia y a la artimaña, queriendo deshacer el veredicto de los nuevos tiempos. Las sucesivas oligarquías y nepotismos que hicieron de Tucumán un enorme feudo, dividido en factorías, no quieren entender que soplan nuevos vientos y que las mareas cívicas traen semilla de regeneración y limo fecundante.

La Unión Cívica Radical, bajo cuyos auspicios marcha la mayoría libre y consciente de la provincia, está resuelta a no dejarse arrebatar la victoria. El manifiesto que comentamos es terminante. "Hemos triunfado, dice; debemos triunfar y triunfaremos. Y firmes en ese concepto declinamos ante la opinión pública todas las responsabilidades sobre situaciones futuras que no buscamos, pero que hemos de afrontar en todos los terrenos".

Solamente un partido que está posesionado de su fé política y de su valencia, suscribe estas palabras de honor y de verdad. Aprendan nuestros adversarios. No es este el único ejemplo que han de recibir del radicalismo. Estamos avocados a resolver un problema fundamental en nuestra vida republicana, y no hemos de ahorrar los ejemplos y lecciones de hidalguía y coraje que precisan nuestros enemigos.

LA PROYECTADA CONCENTRACION DE GOBERNADORES

Dirección de los trabajos

Negativa del señor Villanueva — El señor Ugarte resistido

DIFICULTADES PARA VOTAR LOS ELECTORES

Los senadores nacionales propiciadores de la fórmula Ugarte-Güemes se hallan sorprendidas ante la resolución que se atribuye al señor Villanueva de no aceptar la presidencia de la junta ejecutiva que dirigirá los trabajos electorales en la República.

Dicha determinación ha producido cierto malestar y mientras algunos mantienen esperanzas de que aceptará después de las influencias que se han puesto en juego para convencerlo, otros dicen que esperaban esa actitud de último momento, porque creyeron sincera la adhesión del señor Villanueva a la fórmula, y aun espera operar en río revuelto, imaginando que el Congreso decidirá en definitiva la cuestión presidencial, porque ningún partido alcanzará la mayoría absoluta del colegio electoral.

Los senadores que piensan que la negativa del señor Villanueva es irrevocable, han lanzado el nombre del senador por Salta, doctor David Ovejero para presidente.

En la reunión que se celebra en estos momentos en el Senado quedará resuelto el punto y serán designados los demás miembros que compondrán la junta.

San Juan y el señor Ugarte—

El doctor Domingo Cortínez, presidente de la concentración cívica de San Juan, ha enviado, en el carácter que inviste, la respuesta oficial sobre la fórmula que sostendrá la concentración nacional.

Como dicha nota fué recibida momentos antes de reunirse los senadores, no nos ha sido posible conocer el contenido de ella, pero podemos afirmar categóricamente que las opiniones personales vertidas por los dirigentes de aquella agrupación sanjuanina, son de adhesión al doctor Güemes y de repudio completo a la candidatura del señor Ugarte para la vice.

Esta complicación, conocida pero ocultada desde días atrás por un núcleo de senadores, ha sido la causa del retraimiento de ciertas situaciones provinciales para proceder a la proclamación del binomio completo, no obstante los seis días que nos separan del acto comicial.

Los senadores se inclinaban hoy a aceptar la proclamación única del doctor Güemes en aquella provincia, evitando así un fracaso total, que podría tener consecuencias irreparables.

Las listas de electores—

Otra dificultad que ha surgido en el seno de los concentrados, es la votación de la lista de los electores.

En San Luis los señores Guiñazú y Pastor tienen proclamados ya sus candidatos, pertenecientes al grupo que dirigen y el senador Mendoza, adherido también al doctor Güemes, reclama ahora que sus amigos tengan la representación a que les da derecho el contingente que aporta.

El senador Guiñazú sostiene que es tarde para alterar la lista, "no porque le falte deseos de armonizar", sino porque las distancias en San Luis son largas y en algunos departamentos no existe telégrafo para comunicar esa modificación.

De Mendoza aun no se ha recibido contestación del señor Civit, que se encuentra en Maipú, si acepta o no una lista mixta que votarían sus partidarios y los populares.

En cuanto a la diputación nacional, se dejará a cada agrupación que sufrague por el candidato proclamado.

El senador Brígido Terán, que gestionaba en Tucumán una lista mixta con los situacionistas, ha fracasado en su tentativa.

Por tal motivo hoy se procederá en dicha provincia a proclamar candidatos propios de electores y de diputados nacionales.

El doctor Güemes y la candidatura del señor Ugarte.—

En los círculos políticos afectos a la nueva concentración se asegura que el doctor Güemes, caso de aceptar la proclamación de su nombre unido al del señor Ugarte, lo haría para evitar nuevos tropiezos, pero que de ninguna manera admite solidaridad alguna con el gobernador de Buenos Aires, a quien no desea como complemento de la fórmula.

Esta situación sumamente rara en que deberá colocarse el señor Ugarte hace que las negociaciones hayan sufrido un nuevo tropiezo. Obedece a estas manifestaciones atribuídas al doctor Güemes el hecho de que aun no se diga el día de la proclamación, a la espera de una solución que satisfaga. Tal vez en último caso se decida seguir el ejemplo de Jujuy, proclamando el candidato al primer término y dejando para más tarde o para el colegio electoral el segundo término de la fórmula.

Tal vez a esto no se resista mayormente el señor Ugarte, porque así le permitirá presidir las elecciones de Buenos Aires, siendo candidato "tapado" a la vicepresidencia.

Por otra parte, el caso que plantea el candidato de los senadores tiene un antecedente entre nosotros y es el que ocurrió con el partido oficial de Entre Ríos, cuando la candidatura a la presidencia y vice de la república de los doctores Uriburu y Udaondo. El partido oficial de aquella provincia, que no estaba por la candidatura Quintana, proclamó el nombre del doctor Uriburu, dejando la vice en blanco. Esto le permitió votar en el colegio electoral por la fórmula Uriburu-Figueroa Alcorta, consagrando así a uno de los términos de la fórmula oficial, sin compromisos previos.

Es, pues, el caso planteado un buen sistema de eludir compañías.

Los cívicos de San Isidro

Alianza con los conservadores

San Isidro, el pintoresco pueblo del norte, que parece dormido entre los árboles de su barranca a orillas del río, está resultando un pequeño hervidero de pasiones políticas. Vale la pena comentar este caso, no tanto por su importancia, como por ser un ejemplo de los extremos que suele alcanzar el odio al radicalismo. Nadie ignora que el señor Avelino Rolón, caudillo benefactor y respetable, es árbitro del gobierno municipal desde largos años atrás: fruto exclusivo de su prestigio personal, tan grande que hasta logra hacer olvidar los yerros de algunos de sus partidarios. El señor Rolón milita en las filas de la extinguida Unión Cívica, y en tal virtud ha hecho, según dicen, declaraciones de abstención en la próxima lucha electoral.

Sin embargo, el actual intendente, y algunos dirigentes de la política rolonista, todos ellos, como es natural, empleados municipales vitalicios, han cumplido en las elecciones de ayer un contrato que se mantenía oculto. Han votado y hecho votar por la lista de un titulado comité independiente, formado exprofeso tres días antes de la elección, y cuya tendencia vaga resulta ser una especie de desdoblamiento del ugartismo.

Esos mismos señores, siguiendo la inspiración de un ex intendente, realizan desde hace tiempo, una desenfrenada propaganda antirradical, aconsejando a sus secuaces que voten por el señor Ugarte en las próximas elecciones. La gestión no se diferencia en nada de los trabajos que, en los demás partidos de la provincia, verifican las autoridades municipales conservadoras. Se emplean los mismos medios de persuasión, harto conocidos y criticados; es la municipalidad, con toda su influencia administrativa, la que por intermedio de sus empleados se ha convertido en comité electoral.

El señor Ugarte estará, pues, de parabienes. Sólo le faltaba la situación de San Isidro, y ahora la tiene; de tal modo que, junto con Gutiérrez de Olivos, con los de San Fernando, y con García y la ruleta del Tigre, dispone ahora de una cadena no interrumpida de fieles adictos a la misma causa, trabajando por ella con igual entusiasmo.

Claro está que la primera víctima de estos manejos habrá de ser el mismo señor Rolón, salvo que los haya autorizado con su tolerancia, o con su colaboración. Pero si así no fuese, estaríamos en presencia de una rebelión de los rolonistas contra su jefe, lo cual sería una incalificable ingratitud. El propósito que buscan es bien claro: los situacionistas de San Isidro procuran solidarizarse con el Partido Conservador, creyendo hallar allí un seguro de tranquilidad y una garantía de permanencia en sus posiciones. Para ello, no vacilan en sacrificar una larga tradición de independencia, junto con la misma personalidad de su propio jefe.

Homenaje al doctor Obarrio

IMPONENTE MANIFESTACION

La ceremonia religiosa -- El desfile

La palabra de los admiradores de su obra

EN CASA DEL ILUSTRE ANCIANO

[illegible] las explosiones de admiración y simpa[illegible] por completo para pulsar los [illegible] de una vida, y si la íntima satis[illegible] de una existencia austera dependie[illegible] solamente de esta clase de actos públicos, el homenaje rendido esta mañana al venera[illegible] maestro, doctor Manue Obarrio, sería su[illegible] para consagrar la alteza de su obra [illegible] por entero al apostolado de la edu[illegible] universitaria.

En verdad, pocas veces la celebración de un onomástico ha tenido el privilegio de al[illegible] los contornos que ha alcanzado la fiesta de hoy. Diríase que el pueblo de San Isidro sintiendo la intensidad de la fecha conmemorativa, y todo cuanto de distinguido tiene el foro argentino, se hubieran dado cita para exteriorizar su afectuosa veneración por el viejo maestro que ha sembrado durante una jornada tan larga como beneficiosa la mies de sus conocimientos, modelando por medio de la bondad el corazón de la juventud, que [illegible] las alas al conjuro de su palabra inte[illegible] las enseñanzas que debían permitirle después servir la patria con la plena conciencia de la grandeza de los destinos.

Así bastante tiempo antes de la hora señalada para la ceremonia religiosa conque debíase principiar el homenaje, la iglesia parroquial empezó a llenarse de una selecta concurrencia femenina, ansiosa de testimoniar con su presencia sus simpatías y su adhesión al acto. Luego, poco a poco, en el atrio fueron reuniéndose las delegaciones nombradas al efecto, las autoridades de la localidad, varias figuras distinguidas de la magistratura y un crecido número de admiradores del ilustre anciano.

Entretanto la banda de policía de la capital dejaba oír partituras escogidas de su repertorio.

A las 9.30 de la mañana, llegaron los hijos del doctor Obarrio en representación de éste, quien por encontrarse ligeramente indispuesto no podía asistir. Y momento después en la basílica, monseñor Alberdi, asesorado de sus familiares, dió principio a la misa, durante la cual entonaron algunos trozos de música sagrada las señoras María Cristina Castro Videla de Beccar Varela y Elena Castro Videla de Martínez, acompañadas respectivamente en el órgano y el arpa por las señoritas Josefina Lagos y Lola Ebecke.

Terminada la fiesta religiosa y a invitación de monseñor Alberdi, que explicó las causas de la ausencia del doctor Obarrio, en imponente manifestación, la concurrencia se trasladó a la casa para saludarlo siquiera fuera desde la calle y testimoniar su afectuosa adhesión al distinguido maestro.

Presidida la columna por monseñor Alberdi, los miembros de la familia, el intendente de San Isidro, don Andrés Rolón, el cura párroco, el presbítero [illegible], el concejo deliberante en corporación, el consejo de educación, varios otros miembros del clero, y amigos y discípulos del eminente ciudadano desfilaron hacia su residencia. Notábase también la presencia del Colegio María, del Colegio Santa María y del Asilo del mismo nombre, y de todos los colegios y escuelas públicas de la localidad, así como de numeroso público que engrosaba la manifestación, dándole un aspecto imponente.

Una vez que se llegó frente a la mansión del doctor Obarrio, quienes la presidían ocuparon los palcos, que levantados al efecto debían servir para que hicieran uso de la palabra los oradores designados.

Don Avelino Rolón, en nombre de San Isidro y en medio de frecuentes y entusiastas aplausos, dijo:

"Señor doctor Obarrio:

El pueblo de San Isidro, honrándose a sí mismo, levantando bien alto su tradición de patriotismo y de cultura, ofrece por mi intermedio este afectuoso homenaje al austero ciudadano, al maestro, al hombre bueno, a su patriarca.

El sentimiento justiciero que lo inspira se ha impuesto a nuestra conciencia por vuestros títulos a la consideración pública, por toda una vida de eficaces servicios prestados al país, por la consagración permanente al noble apostolado de la enseñanza superior y por el propio ejemplo de vuestras virtudes.

Rindiendo culto a altos y patrióticos anhelos, hemos querido formaros guardia de honor en este día con los mejores exponentes de la sociedad, con los pobres, con los niños, desfilando ante vos, doctor Obarrio, con la satisfacción del deber cumplido, reverenciándoos y prodigando nuestros sentimientos más cariñosos y las simpatías más sinceras, como lo hacen lo buenos hijos con sus dignos padres.

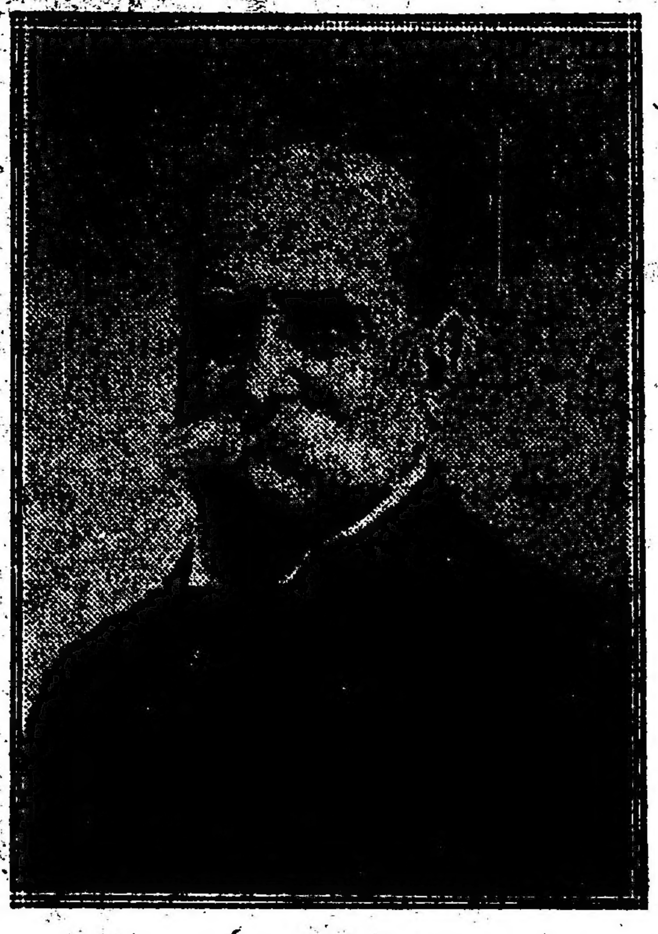

Dr. Manuel Obarrio

Este pueblo tiene una historia consagrada de probidad: aquí ha morado la mejor sociedad porteña, como los Escalada, Aguirre, Cazón, Marín, Anchorena y vos, doctor Obarrio, que sois de esa falange de ilustres varones, guardáis a justo título sus costumbres patriarcales, sus más puros y expresivos ideales, su patriotismo, su honor, su moral, su religión; vos que sois todo bondad, que vivís haciendo el bien, rodeado del cariño de todos.

Y nosotros, que tratamos de conservar la tradición de nuestros mayores, que no nos prodigamos en esta clase de demostraciones, comprendemos y sentimos el gran bien que importa tener en el seno de la sociedad en que vivimos, estos singulares ejemplos de acrisolada moralidad.

San Isidro, os debe leales y grandes servicios: sois su consejero vitalicio, impulsáis toda idea de progreso y bienestar, inculcáis a sus hijos su tradición de justicia, de caridad, los dulces afectos de la amistad, la recíproca consideración para vivir unidos, cultivando nobles sentimientos.

Sois también orgullo de este pueblo, por vuestro arraigado amor a nuestro terruño, por vuestro espíritu superior, exento de ambiciones mezquinas, que jamás lograron perturbar vuestro juicio sereno y equilibrado, por vuestra honradez jamás desmentida, por vuestra alma pura y sin tacha.

Doctor Obarrios: os saludo en nombre del pueblo de San Isidro con los afectos más íntimos de mi alma, y pido a Dios que proteja y alumbre en todo momento vuestra existencia, para que continuéis por el mayor tiempo posible vuestra marcha fecunda y benéfica, con las bendiciones y el amor de este vuestro pueblo.

Terminadas las aclamaciones con que se recibieron las últimas frases del señor Rolón, tomó la palabra don Manuel Obarrio (hijo) para agradecer en nombre de su ilustre padre el homenaje que lo conmovía hondamente y aceptaba tan sólo come expresión de afectuosa amistad y de la ingénita benevolencia con que se juzga la labor de los hombres que han ceñido toda su vida al cumplimiento del deber. Esta manifestación fué acogida con un aplauso cerrado que se prolongó durante algunos momentos.

En seguida habló don Matías Guillermo Sánchez Sorondo en nombre del gobierno de Buenos Aires y en representación de la dirección de escuelas de la provincia. Sus conceptos merecieron también entusiastas aplausos y sinceras felicitaciones.

La niña María Elvira Burgos Meyer, de la escuela número 4, recitó una composición poética exprofesamente preparada para el acto. Su voz infantil entre el concierto de las voces graves que rendían el tributo del agradecimiento al profesor y de la admiración por la nobilísima tarea del patriarca, fué una nota simpática que hizo culminar el entusiasmo. He aquí dos estrofas sintetizadas de los pensamientos expuestos a lo largo de la composición

. . . .

Y es por eso que este pueblo
jubiloso que hoy se apiña
en tus lares de patriarca,
tiene luz en sus pupilas:
es la luz de los que sienten.
es la luz de los que admiran.
es la luz del entusiasmo
que en las frentes como el sol las ilumina.

Y estos niños que sonríen
cariñosos, cuando miran,
que en las manos llevan flores,
y mieles en la sonrisa,
es por ti, viejo maestro,
que derrochan su alegría,
la alegría franca y sincera
que en la hora de tu gloria los anima.

. . . .

Ante la casa del doctor Obarrio

Por último cerró el acto el doctor Bidau en calidad de decano de la Facultad de derecho y ciencias sociales, con frases vibrantes de admiración por el hombre que al cumplir el 80a. aniversario de su natalicio veíase rodeado del respeto y del cariño públicos.

Terminados los discursos desfilaron por delante de los palcos todos los colegios asistentes a la manifestación, arrojando al pasar frente a sus ocupantes una lluvia de flores.

Luego la mayoría de la concurrencia pasó a la casa del doctor Obarrio con el propósito de saludarlo personalmente y presentar su homenaje de adhesión a la familia. Pudimos ver en la pieza del ilustre enfermo a los señores:

Ministro Horacio Calderón en representación del P. E. N., Matías G. Sánchez Sorondo en representación del gobierno de la provincia y de la dirección de escuelas, el intendente de San Isidro, Andrés Rolón, decano de la facultad de derecho Eduardo L. Bidau, presidente de la comisión popular Avelino Rolón, presidente de la cámara civil doctor José M. Zapiola, don Ramón Castilla, presidente de la cámara comercial, profesores de la facultad de derecho doctor Carlos Ibarguren, Juan Carlos Cruz, Ricardo Seeber, Emilio Jiménez Zapiola, Carlos Pico, Carlos Melo, Nicanor de Elía, Carlos Becú, Vicente Gallo, Ramón Castillo, presidente del consejo escolar Jenaro Marquestó, presidente del concejo deliberante doctor Plácido Marín, del concejo de San Isidro señor Perfecto Iglesias, Isaac Márquez, Santiago Marquestó, Delegaciones de todos los centros locales.

Y en los diversos salones de la casa a las siguientes señoras y señoritas:

Lucila D'Amico de Lezica, María Elena Castro de Muñiz, Carmen Castro Videla de Ramírez, Elena Balcarce de Pirán, Mercedes Balcarce de Wernicke, Margarita Martins de Barreiro, Manuela Durañona de Escalada, Estela Bilbao de Davis, Leonor Velazquez de Pillado Matheu, Alcira Hoevel de Gowland, María Cristina Castro Videla de Beccar Varela, Elena P. V. de Martínez, Elena O. de Verduga, Inés A. de Díaz, María Angélica Ballero de Giménez, Elisa G. de Aguiar, Elvira G. de Montes de Oca, Delia Bunge de Giménez, Marta Alemán de Giménez, María I. M. de Obarrio, Alcira J. de López, Juana H. de Obarrio, Valentina Díaz de Meyer Arana.

Señoritas:

Cora Hoevel, Etelvina Molina, Grazielle Zuviría, María Elena Muñiz Celina Arca, María Adela Giménez Zapiola, Delia y Marta Giménez, María Angélica y María Teresa Rodríguez Fragueyro, Elía Susana y Leticia Urien, Inés, Laura y Cora Díaz Arana, Enriqueta Choquet, María Luzuriaga, Ana María y Marta Flores Prán, Carmen y Josefina Rolón, María Esther y Alicia Rolón, Susana Escalada, Angélica Williams, Fanny y Elisa Ramallo López, Berua Miguens, Isabel Candioti, Manuela y Lucila Zapiola, Elena Verduga, María y Elvira Obarrio, Paula y María Pirán, Raquel y Clemencia Balcarce, Maruja Herrera.

Entre las múltiples manifestaciones de admiración de que ha sido objeto el doctor Obarrio, se encuentra el subsiguiente telegrama del foro mendocino, que se ha apresurado en hacer sentir en block, como si dijéramos, su voz en esta oportunidad:

El respetuoso recuerdo del maestro inolvidable que hacía eficaz sus enseñanzas por el trato igual y bondadoso con que estimaba el aula universitaria, anima el alma cariñosa de sus discípulos que habitan en esta tierra al sentir las palpitaciones de regocijo con que estimula el pueblo de San Isidro la vida del venerable anciano al cumplir el 80 aniversario de su natalicio y se complacen en enviarle su adhesión a la justiciera fiesta y la expresión de su perdurable afecto.

Juan E. Serú, Emilio Civit, David Aseio, Juan M. Godoy, Pedro N. Ortiz, Adolfo Coll, Julio Barraquer, Ricardo Ruiz, Marcos Flores, César Ponce, Vargas, Conrado Céspedes Liver, G. de Castillo, Arturo Funes, Joaquín Soyanco, Ramón Agüero, Cruz Vela, Alfredo Amayo, Arturo Ruiz, Eduardo Puebla, César Corvalán, Melitón Arroyo, Ramón Montana, Pedro Bombal, Ramón Moyano, Ricardo Villanueva, Carlos Galigniana Segura, Demetrio Silva, Carlos M. Suárez, Dionisio G. del Castillo, Manuel Llanos, Emilio Castry, Emilio Jofré, Zimbockinin, Baca Aguilar, Mariano Lugones, Juan A. Serú, Alejandro Quiroga, Juan Pimenides, Jorge de Rosas, Alberto Boy, Arturo Cubillos Moyano, Carmelo Guevara, Salvador Caballero, Juan D. Córdoba, Pablo Palma, Juan de San Martín, Noé Baritos, Rafael Guevara, Salomón Bandi, Jorge Albrick, Adan Castañeda, Urbano Izan, Leopoldo Raffo, Luis Silva, Marcos Juarez, Rodolfo Vargas Videla, Atilio Moretti, Emiliano Torres, Luis Calderón, Isaac Gozari, Belendo Stossa Carrera, Cicerón Aguirre, Eliseo Marenco Abua, José Leal, Aníbal Cabrera, Enrique Pontis, Felipe de Rosso, Samuel de Rosas Encina, Mario Poega González, Guillermo Cano, Juan Carlos Serú, Manuel Gaviolo, Carlos Echegaray, Luis Carreras, Carlos Gallegos Moyano, Ricardo Ruiz, Rafael Vdela Arroyo y Rafael Romero Paz.

Como se ve, el homenaje ha adquirido las proporciones de una verdadera apoteosis, revelando de manera elocuente la alta estima y la veneración que se profesa a quien ha sido un ejemplo de vida austera y beneficiosa.

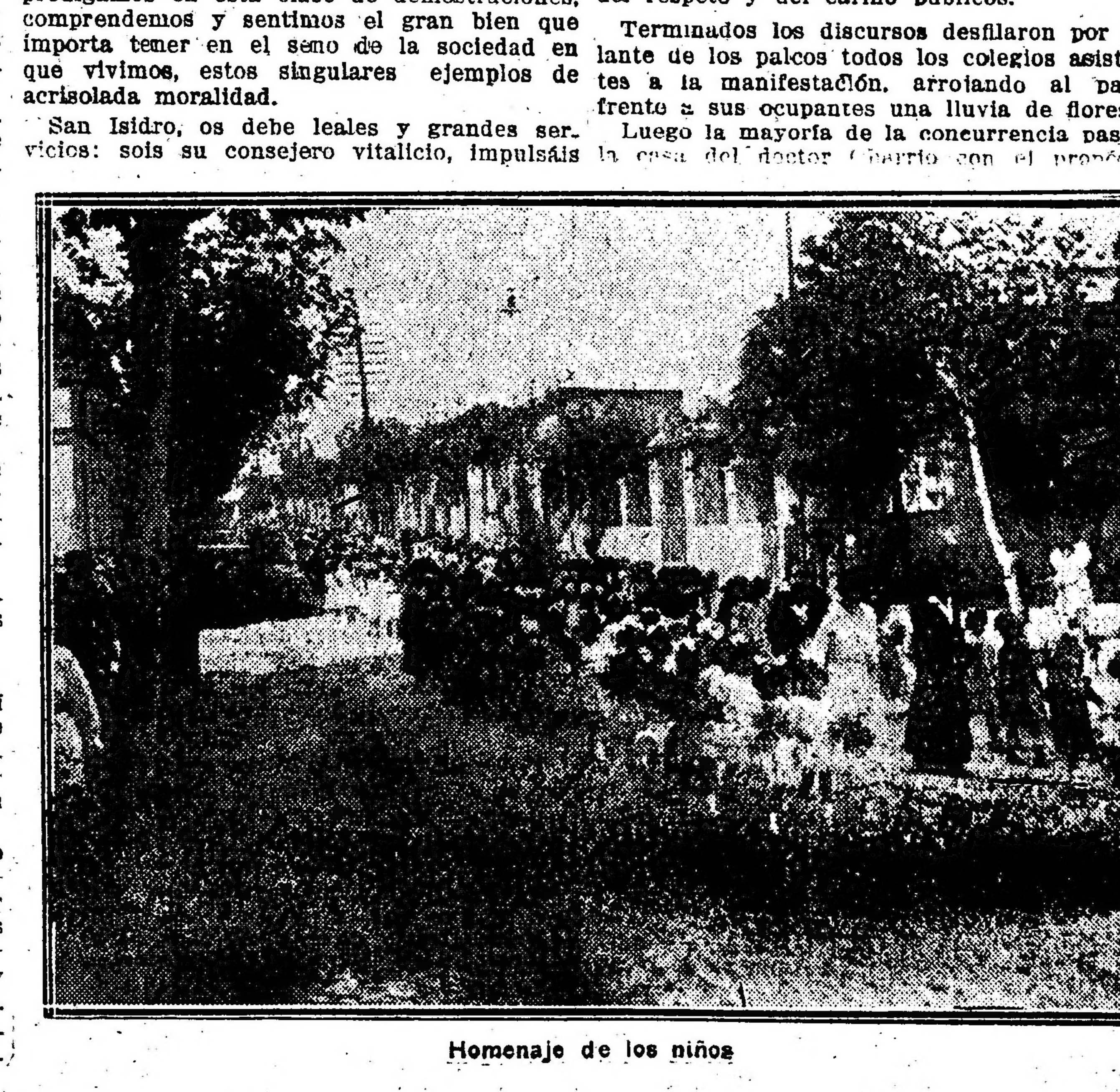

Homenaje de los niños

Desde la fragata Sarmiento

LA EPOCA en el 16.° viaje de instrucción

NOTAS DE LA TRAVESÍA

En alta mar: Cruzando S. Jorge
Febrero 16 de 1916.

Vamos rumbo a Ushuaia, y empiezo esta primera correspondencia en el preciso momento en que cruzamos el celebérrimo golfo de San Jorge, el golfo tigre, que cuantos lo han cruzado en otros viajes recordarán las peripecias sufridas, el crujir del velamen y el rodar de sus garcias y el tendal de mareados. Y cuando sepan que la primera correspondencia que publica LA EPOCA se ha escrito en pleno San Jorge, tendrán necesariamente que confesar que algún poder extraño se ha compadecido de nosotros, porque desde ayer reina un tiempo precioso, la mar en calma, temperatura primaveral y un buen humor muy pocas veces visto en viajes de esta índole.

Llevamos, pues, culminadas las primeras mil millas de navegación y ellas se han cumplido sin mayores novedades a bordo. Salvo dos días de cuasi temporal frente a San Blas, lo restante de la travesía ha sido excelente y sólo se han registrado cuatro o cinco mareados, víctimas necesarias, sobre todo cuando llevamos a bordo un regular porcentaje de bisoños, que es la primera vez que hacen vida marinera.

Hay que tener en cuenta que nos acompaña el coronel Guerrico, un legítimo lobo de mar, quien a pesar de sus ochenta años, es el más muchacho de todos; y causa admiración verle correr de popa a proa, cabeza descubierta, pie firme y de salud envidiable.

Acobardarse, ante ese ejemplo, sería imperdonable; por eso todos nos hacemos los "juertes" y adelante, que ningún descendiente de Brown y Azopardo tiene derecho a marearse.

Y aquí estamos como hijos de un mismo hogar, todos buenos hermanos y como si toda nuestra vida se hubiese deslizado a la sombra de una, misma madre.

Historiemos estos diez días de navegación:

Rumbo a Puerto Militar—

Eran las 2 de la tarde cuando acallados los últimos acordes del himno patrio abandonaba "La Sarmiento" el presidente de la república acompañado de los altos jefes de la armada. Acto continuo rompióse el último eslabón que nos unía a Buenos Aires; la planchada subió a bordo y la gallarda fragata fué internándose en el estuario ante millares de ojos que la veían partir, muchos de ellos preñados de lágrimas, porque, dígase lo que se quiera, es triste ver alejarse de la patria a seres que se ama, y a quienes quizá un repentino golpe de mar se los puede arrebatar para siempre.

Dos horas después fondeábamos en la rada, y abandonados los trajes de etiqueta, la oficialidad apareció con sus clásicos vestuarios de nieve dispuestos a lucharla desde sus distintos puestos anteriormente designados. A lo lejos las primeras sombras de la noche envolvían la ciudad y los focos de luz nos decían que en Buenos Aires quedaban tantos corazones tristes que comunicaban su dolor a los que vivíamos a bordo.

En la madrugada del día 7 emprendimos la marcha rumbo a Puerto Militar. El oficial de derrota teniente Vago acompañado del alférez Quiroga inicia sus trabajos compensando compases; la marinería, bomba en ristre, inunda la cubierta que luego después aparece como un cristal, y la oficialidad se distribuye para iniciar sus clases de conformidad con lo que marca el reglamento.

El alférez Michetti encargado del rol pasa lista, el teniente Munkes examina sus torpedos, el teniente Games autopsia sus cañones, el teniente Meneclier acoplado al capellán del buque presbítero Lértora analiza la ley de ciclones y deja constancia de ellos en un hermoso mapa que dos días después se coloca en popa para que sirva de guía a los diversos oficiales de guardia. El teniente Lajous y el jefe de máquinas teniente Bobadilla se preocupan del "cuatí", el mascota con que nos obsequió el doctor Onelli, y en medio de esa calma que llamaríamos científica, se oye la voz del teniente Magrini que, como oficial de maniobras, tiene en jaque a maestranzas, a cabos y marineros, quienes se desempeñan a las mil maravillas como si eternamente hubiesen vivido a bordo.

Los doctores Barretto y Fiordalisi empuñan su jeringa Luer e inyectan suero antitífico a diestra y siniestra, y Florit, Igartúa y Sanz, los adláteres del simpático Bobi, le meten a las máquinas sin preocuparse mayormente si el calor es mucho o poco.

El contador Ansaldo custodia la Barca y capitales del buque.

En una palabra, nadie permanece ocioso.

Y no es posible otra cosa, porque el segundo Brebbia no se duerme. Se le ve cruzar con la rapidez del rayo de popa a proa, recorrer las cámaras, observarlo todo, como si en sus manos reposara la enorme responsabilidad del buque. Nuestro comandante no tuvo mal ojo si en sus manos estaba la elección de segundo comandante. Tal para cual, tan tigre el uno como el otro, marinos ambos y ambos individuos organizados y organizadores y rodeando esos dos cerebros superiores, una oficialidad que no injustamente la llamaban al partir "La Sarmiento", la florinata de la escuadra. Lo es ciertamente, porque, como he dicho antes, todos son hermanos con un solo ideal y un solo pensamiento: ser útiles a su patria.

El teniente Acevedo, rodeado de sus aspirantes, es el hombre calmo del buque. Revestido de una seriedad sacerdotal, sus ojos retratan la nobleza de su alma y si alguna vez la sonrisa brota a sus labios, es para deciros que es nuestra madre. Puedo asegurar que a su sombra, todos los aspirantes regresarán al seno de los suyos, "mente et corpore sano".

Y así en un marco de orden y fraternal disciplina, seguimos navegando. El día 8, se inician los primeros volidos de babor a estribor. Para los bisoños, este movimiento resulta desagradable, pero se mantienen firmes, sin otro mareado a bordo que el mascota "cuatí".

Por la tarde se vuelve a oír la voz de Magrini; el trompa toca atención, suena una campana, se nota un movimiento inusitado. ¿Qué pasa? Incendio a bordo, dicen unos. Esto ya no es juego. Pero no hay tal incendio. Es una de las tantas maniobras diarias para que cada quisque sepa, dado el caso, ocupar su puesto. Nos hallamos frente a Punta Mogotes y allá a lo lejos nos espera Cabo Corrientes, que según dicen todos, suele azotar de lo lindo.

Cabo Corrientes nos ve pasar y nos respeta. El día es espléndido y hasta cesa por completo el [illegible] del día anterior. El comandante ordena despliegue de velamen y Magrini grita: [illegible], a las gavias, arriba, adentro, y una pitería infernal transmite las distintas órdenes y por primera vez triquetes, juanetes, gavias y cangrejos sombrean la nave, que corre a razón de diez millas por hora. Es que mañana debemos anclar en Puerto Militar.

Islas Valdés nos reciben mar en calma, y la proa, izados los foques, se precipita en la bahía cual si quisiera abrazarse con el Rivadavia, que nos espera con sus hurras y el tronar de sus cañones, que contestan las salvas de "La Sarmiento".

Más allá el Moreno, Garibaldi, el Chaco y el Pueyrredón, y el 9 de julio nos miran risueños y no nos niegan sus hurras de bienvenida.

Es la primera recalada que hacemos después de cinco días de navegación, y la deseamos todos para apreciar la diferencia que existe entre vivir en la mar y pisar tierra firme.

Jean de Sevein.

SINDICATO OBREROS DEL PUERTO DE LA CAPITAL

ADHESION AL PARTIDO RADICAL

A raíz de la proclamación de los candidatos radicales, numerosas han sido las adhesiones enviadas al partido por importantes agrupaciones y sociedades, que vieron en los candidatos proclamados fieles exponentes de la virtud cívica y sinceros defensores de su causa.

A las importantes adhesiones recibidas, debemos agregar la enviada por la "Sociedad Argentina Sindicato Obreros del Puerto de la Capital" que dice así:

Señor director de LA EPOCA:

En la última reunión celebrada por este gremio, ha resuelto apoyar en las próximas elecciones a los candidatos proclamados por el partido "Unión Cívica Radical", por estar de acuerdo sus tendencias con los tres principios fundamentales que necesita toda sociedad bien organizada y que son: Religión, Patria y Familia.

Saludan al señor Director muy atentamente. —S. S. Benito Guevar, secretario general; José García, presidente.

LA GUERRA EUROPEA

SITUACION POLITICA

LOS RUMORES DE CRISIS EN ALEMANIA — LA SALIDA DEL CANCILLER BETHMANN HOLLWEG — LA NAVEGACION Y SUS PELIGROS — DIFICULTADES PARA EL COMTRCIO — LOS PERJUICIOS DE LOS NEUTRALES — POSIBLES COMPLICACIONES — EL ACUERDO ESCANDINAVO — ACTITUD DE SUECIA, DINAMARCA Y NORUEGA — LA SITUACION CRITICA — AGITACIONES Y MOVIMIENTOS.

No se han confirmado los rumores que circularon acerca de la probable dimisión del canciller del imperio alemán doctor Bethmann Hollweg, al cual se le daba como sucesor al príncipe Bulow, y que últimamente tanta figuración tuvo con motivo de la intervención de Italia en la guerra.

Aun cuando es muy difícil penetrar en los bajos fondos de la política interior del imperio germano, no es posible dar mayor fundamento a esos rumores de la salida del canciller.

Los servicios de este funcionario deben ser indispensables en estos momentos, y una crisis comprometería el rumbo político que el gobierno alemán sigue. Un cambio a estas alturas sería peligroso, y además eliminado como fué el almirante Von Tirpitz, no cabe suponer que por ahora el kaiser quiera privarse de los consejos del doctor Bethmann Hollweg, cuyas tendencias moderadas han prevalecido al parecer sobre la corriente intransigente.

En consecuencia, creemos que por ahora no habrá crisis ministerial en Alemania, sin afirmarlo, claro está, pues esta guerra y la política general europea están llenas de sorpresas.

Los peligros que corren los viajeros por mar y los riesgos de los buques van aumentando a medida que se hace más despiadada la guerra de submarinos. Si la campaña naval de Alemania para defenderse del bloqueo británico continúa con la misma intensidad, no está lejano el día en que suspenderá el tráfico de pasajeros y se limite en forma considerable la navegación de los buques mercantes.

Los últimos ataques de los sumergibles y las consecuencias de los hundimientos de grandes paquetes como el Tubantia y el Sussex, han repercutido intensamente en todo el mundo. Varias compañías holandesas están dispuestas a suspender los viajes de sus vapores, las empresas de seguros vacilan en aceptar contratos, los fletes suben cada vez más y el comercio marítimo encuentra por doquier trabas y peligros.

La situación amenaza revestir carácter angustioso si no se remedia de algún modo.

La tantas veces proyectada liga de países neutrales para defender sus derechos desconocidos por unos y otros beligerantes no ha prosperado, pues todas las iniciativas en ese sentido fracasaron ante la actitud negativa de Estados Unidos. El gobierno de Holanda con motivo de la pérdida del Tubantia, apeló al presidente Wilson, pero éste no abandona su línea de conducta.

El caso del Sussex que ofrece pérdidas de vidas norteamericanas, dará nueva ocasión a la intervención de Estados Unidos.

El asunto se halla en el período de investigación; pero es casi seguro que sucederá lo mismo que en el caso del Tubantia y que será dificilísimo establecer responsabilidades, aun cuando ellas se imputan a los submarinos alemanes.

El hecho ha acaecido en aguas muy minadas y será casi imposible determinar si fué un sumergible o una mina, la causa del hundimiento del Sussex.

Mientras tanto la guerra submarina continúa en el mismo carácter y nada o muy poco parece haber influído la salida del almirante Von Tirpitz del ministerio de marina de Alemania.

Los perjuicios causados a los neutrales nos alcanzan también a nosotros, y como lastimados deploramos una vez más esta guerra cruel e inútil.

Dinamarca, Noruega y Suecia, según se afirma, aunque no oficialmente, han firmado un convenio mediante el cual los signatarios se comprometen a no ponerse del lado de los enemigos de cualquiera de ellos, si por fatalidad se vieran obligados a intervenir en la guerra.

A esta información han seguido otras de las naciones escandinavas que dan a entender que reina mucha agitación entre los elementos socialistas y aun entre las mismas filas de los ejércitos.

Se han señalado numerosos casos de indisciplina, y si hemos de dar crédito a los informes, las autoridades no se atrevieron a imponer los castigos exigidos por faltas tan graves.

Finalmente afírmase que no son sólo los soldados de los países escandinavos los que aparecen como indisciplinados, sino también los oficiales.

Los antimilitaristas y amigos de la paz a todo trance están agitando la opinión pública en previsión de que esas naciones se vean arrastradas a intervenir en la contienda, con el fin de oponerse a toda veleidad belicosa.

En Suecia, guiándonos por estas noticias de fuente norteamericana, se está acentuando un movimiento antidinástico y lo propio ocurre en Dinamarca.

Como puede juzgarse por todos estos síntomas, la situación política de la Escandinavia es grave, y cualquier incidente puede hacer estallar la mina cargada.

Sería altamente sensible que esos países tan cultos, tan adelantados materialmente también, y tan pacíficos se vieran convulsionados por movimientos subversivos o por violentos cambios de régimen político, nunca deseables cuando estallan sis preparación y sin que encarnen la voluntad completa popular.

El instante para buscar evoluciones político-sociales sería mal elegido en esta hora en que casi toda la Europa está incendiada, y los países escandinavos que hasta este momento han conseguido librarse del azote de la guerra se verían envueltos en aventuras peligrosas que comprometerían su bienestar y su porvenir.

Preferimos creer que las informaciones que dan base a estos coemntarios son exageradas y que la paz no será alterada en Suecia, Dinamarca y Noruega.

Se constata, entre los neutrales, con indignación, que el torpedaje del Sussex transportando neutrales, muestra claramente lo que valen las promesas de Alemania y se espera la repercusión de este acontecimiento cuyas consecuencias no se pueden medir.

La chilena Eugenia Rago se encuentra entre los salvados.

PARIS, marzo 27 — Desde el trágico hundimiento del paquete británico Lusitania por un submarino alemán, jamás ningún acontecimiento había conseguido producir una tan grande manifestación de indignación como la causada por el ataque llevado por un sumergible enemigo contra el paquete de la misma bandera Sussex.

El embajador de los Estados Unidos estuvo hoy muy temprano en la embajada, pordenando que inmediatamente concurrieran a las oficinas todos los empleados, pues esperaba, como efectivamente aconteció, que acudirían muchos ciudadanos norteamericanos a inquirir detalles relativos a los pasajeros de esa nacionalidad que iba a bordo del barco mencionado.

PARIS, marzo 27. — Se anuncia oficialmente que no cabe duda de que el vapor Sussex fué atacado con torpedos sin previo aviso.

El compositor español, Granados, autor de la nueva ópera "Goyescas" y su esposa perecieron ahogados.

Se les vió agarrarse a una balsa que trataban de hacer avanzar con una palo; se mandó un bote a socorrerlos, pero desaparecieron".

ROTTERDAM. marzo 27. — La compañía Holandesa Americana anuncia que ha retirado del servicio al transatlántico Rotterdam por haber muchas probabilidades de que sea hundido.

El Rotterdam no volverá a ser puesto en servicio hasta después de la guerra.

LONDRES, marzo 27.— El Lloyd anuncia que el buque inglés Fenay Bridge ha sido hundido. Sus tripulantes se salvaron.

Anuncia también que el buque norteamericano Saint Paul llegó indemne a Queenstown.

LONDRES, marzo 27. — Se anuncia que el vapor británico Santa Cecilia, de 1411 toneladas procedente de Portlan (Maine) en viaje a Londres, fué torpedeado.

Los tripulantes pudieron salvarse.

En el frente oriental

Continúa la ofensiva rusa

Nuevos avances moscovitas

PETROGRADO, marzo 27. — Las informaciones procedentes del frente hacen saber que la repentina ofensiva rusa ha sorprendido a los alemanes, quienes no se encuentran en condiciones de resistir eficazmente al gran movimiento iniciado por el general Kuropatkin.

Los rusos han realizado grandes avances en el sector de Jakobstadt y en la región del lago Narocz. En la zona de Postawy los alemanes ya no ofrecen una resistencia importante.

Se asegura que los alemanes han retirado sus depósitos de las estaciones del ferrocarril de Dwinsk a Wilna por temor de que caigan en poder de los rusos.

COPENHAGUE, marzo 27. — Se anuncia que el Kaiser ha llegado a Wilna a conferenciar con el mariscal Hindenburg.

En Wilna los alemanes están acumulando grandes refuerzos para emprender una contraofensiva.

LONDRES, marzo 27. — Comunican de Petrogrado que la gran presión rusa al norte y al sur de Widsy pone en peligro el dominio de la carretera de Widsy hacia Coduniski y Tveretch la cual es la principal vía de comunicación de que disponen los alemanes detrás de sus líneas.

Los rusos están reforzando sus posiciones en los lagos Vishnieff e Ivir y al propio tiempo avanzan en los alrededores del sur del lago Narocz.

Hasta ahora las posiciones tomadas por los rusos tienen la gran importancia de que amenazan no solamente las comunicacines del enemigo, sino a un cuerpo de ejército alemán.

Las tropas del Kaiser están principalmente fuertes en el frente de Riga y en el Dwinsk. Por consiguiente al avanzar los rusos, como lo están haciendo en el distrito de Jakobstadt, que está situado entre los dos frentes antes mencionados, adquieren posiciones, que luego, cuando se libre la gran batalla, serán de incalculable valor estratégico para ellos.

AMSTERDAM, marzo 27. — Comunican de Berlín que allí se publicó el siguiente boletín oficial:

"Los rusos no repitieron sus enérgicos ataques contra la cabeza de puente de Jakobstadt n contra nuestras posiciones al norte de Widsy.

"En el curso del día los rusos trataron varias veces de tomar la ofensiva al sudoeste y al sur de Dwinsk; pero los obligamos a retroceder a gran distancia de nuestras líneas.

"Durante la noche el enemigo reanudó sus ataques al nofoeste de Postawy y entre los lagos Narocz y Wszniew. En esos ataques emplearon sin éxito grandes fuerzas. Les causamos muchas bajas.

"Al noroeste de Postawy hicmos prisioneros a un oficial y 155 soldados."

PETROGRADO, marzo 27. — El gobierno ruso publicó el siguiente comunicado:

"En el sector de Riga los alemanes bombardearon a Schlock, y a la cabecera de puente de Ikshull.

"En el sector de Jakobstadt, los alemanes acumieron la ofensiva en la vecindad del ferrocarril de Mitau, y nuestro fuego los rechazó.

"Fué itensa la actividad de al artillería en otros puntos de este sector.

"Al oeste de Dwnsk, nos apoderamos de una trinchera enemiga y tomamos prisioneros.

"La lucha se prosigue desesperadamente en la región al noroeste de Postawy y de los lagos Narocz y Vichnevkoi.

"En el resto del frente hasta los pantanos de Raktno, hubo intensos combates de artillería en varios puntos.

"El enemigo intentó iniciar un ataque al sur de Karpilovka, al oeste de Derjno. Nuestro fuego de infantería y nuestras granadas de mano lo rechazaron.

"En la Galitzia hubo un ataque del enemigo contra una de nuestras posiciones en la confluencia del Stripa y del Dniester. También lo rechazó nuestro fuego.

"Nuestra toma de 18 oficiales y de 1.125 soldados enemigos prisnoneros que hicimos al atacar y tomar trincheras, y que anunciamos en nuestro comunicado del 24, aparece en el comunicado alemán en otra forma.

SITUACION MILITAR

CONTINUA EL MOVIMIENTO OFENSIVO DE LOS RUSOS. — EXITO DE LOS MOSCOVITAS AL OESTE DE DWINSK. — LA BATALLA DE VERDUN. — PARALIZACION DE LOS ATAQUES ALEMANES. — LUCHA EN LOS MARES. — HUNDIMIENTO DEL CRUCERO AUXILIAR GERMANICO "GREIFF". — ATAQUE CONTRA LOS GALPONES PARA DIRIGIBLES EN EL SCHLESWIG-HOLSTEIN. — LAS OPERACIONES EN LOS BALCANES. — EN EL CAUCASO LOS RUSOS SIGUEN AVANZANDO. — EN EL FRENTE AUSTRO-ITALIANO.

El movimiento ofensivo emprendido por los rusos en el norte del frente oriental continúa con la misma energía con que fué comenzado. En casi todos los puntos atacados las tropas moscovitas han alcanzado éxitos. En todas partes han dado pruebas de su excelente preparación y de su vigoroso espíritu ofensivo. En estas operaciones las fuerzas que más se han distinguido han sido las siberianas.

A pesar de los violentos contraataques alemanes el avance de los rusos no ha podido ser contenido. Los germanos se han visto obligados a ceder terreno en la mayor parte del sector de Riga a Dwinsk y especialmente en la cabeza de puente de Jakobstadt.

Las acciones libradas ayer — día en que la actividad no fué muy intensa — resultaron favorables para los rusos. Estos rechazaron ataques en las cercanías del ferrocarril de Mitaú y en las regiones al sudoeste de Karpilowka y al oeste de Derajno. Al oeste de Dwinsk los moscovitas se apoderaron de una trinchera. Como observa muy acertadamente un corresponsal, los alemanes en estas operaciones están perdiendo todo el trabajo que realizaron durante el pasado invierno. Sus trincheras tienen piso de cemento, disponen de numerosas cañerías de desagüe y algunas están hasta amuebladas.

El ejército del Kaiser ha tomado nuevas posiciones, en las que pierde todas las comodidades, y donde el agua los amenaza en cuanto suba. Esas nuevas posiciones no están científicamente tan preparadas como las que han abandonado en poder de las tropas moscovitas.

En la zona que queda al noroeste de Postawy y en la comprendida entre los lagos Narocz y Wiszniew se continúa luchando con encarnizamiento y sin descanso. Es de las regiones mencionadas donde se libra la más violenta de las acciones hasta ahora habidas en el sector norte del frente oriental. Los rusos se han empeñado en romper las líneas alemanas en esos puntos y es probable que lo consigan.

La batalla de Verdun continúa paralizada. Los alemanes han suspendido sus asaltos de infantería y limitan su acción, a incesantes bombardeos. Por lo demás, si se exceptúa un ataque germánico rechazado en el bosque de Le Pretre, de las líneas de Francia y Flandes no hay nada importante que anunciar.

El sábado los alemanes anunciaron un combate librado el 29 de febrero en el mar del Norte entre el corsario alemán "Greiff" y el crucero auxiliar inglés "Alcántara", en el cual ambos barcos resultaron hundidos. Horas después el almirantazgo británico publicaba un boletín dando detalles del encuentro. En el combate los ingleses perdieron cinco oficiales y 6 marineros y tomaron prisioneros a cinco oficiales y 115 marineros alemanes. El "Greiff" que navegaba con bandera noruega, era un buque del tipo del "Moevre" y conducía 300 bres a bordo. El "Alcántara" desplazaba 15.000 toneladas. El almirantazgo británico declara que no publicó antes la noticia del encuentro para no enterar al gobierno alemán de que su nuevo corsario había sido hundido antes de cruzar la línea de patrulleros ingleses.

Varios hidroaeroplanos ingleses, escoltados por una división de cruceros ligeros y destroyers, al mando del comodoro Tyrwhitt, atacaron el sábado los galpones alemanes para dirigibles en Schleswig-Holstein, al este de la isla Sylt. En la operación, que, según informaciones periodísticas, dió los resultados apetecidos, los británicos perdieron tres aeroplanos. Dos de los destroyers ingleses, el "Medusa" y el "Laverock", chocaron, existiendo el temor de que el primero se haya hundido. Los navíos británicos echaron a pique a dos buques patrulleros alemanes.

En los Balcanes se acentúan los movimientos ofensivos de una y otra parte. Se asegura que los alemanes han avanzado en territorio y ocupado varias aldeas. Por su parte los aliados se han adelantado hasta ponerse en contacto con el enemigo.

En el Cáucaso los rusos han obtenido un buen éxito. Ayer desalojaron a los turcos de las alturas al sudeste de Bitlis, después de quitarles a viva fuerza tres líneas de trincheras. Además de eso realizaron un avance en la región del lago Van.

En el frente austro-italiano el mal tiempo ha impedido las operaciones.

LA ACCION NAVAL

COMBATE EN EL MAR DEL NORTE

ATAQUE A LOS GALPONES ALEMANES DE DIRIGIBLES. — HUNDIMIENTO DE UN CORSARIO Y DE UN CRUCERO AUXILIAR — EL DESTROYER "MEDUSA" SE VA A PIQUE. — ECOS DEL TORPEDEAMIENTO AL "SUSSEX". — LA IMPRESION EN FRANCIA. — VARIOS BUQUES PERDIDOS.

LONDRES, marzo 27—La noticia de un combate librado en el Mar del Norte el 29 de febrero ha causado sorpresa. Nadie se explica porqué el almirantazgo mantuvo en silencio el hundimiento de un buque alemán y del crucero auxiliar "Alcántara". La razón dada en un boletín oficial relativo al combate no ha satisfecho a nadie.

El mencionado boletín dice que la lucha fué entre un corsario enemigo y un crucero inglés, agregando que ambos barcos se fueron a pique. Añade que se hizo prisioneros a cinco oficiales y 115 marineros alemanes. Lo que no dice es qué buque pudo recoger esos prisioneros, pues tanto el navío alemán como el británico se hundieron. Los diarios comentan este hecho y atacan aunque veladamente, al almiratazgo, al que acusan de poca seriedad. "The Times" declara que Mr. Balfour está procediendo lo mismo que Mr. Churchill.

LONDRES, marzo 27. — "The Daily Express", comentando el parte alemán sobre el combate en el mar del Norte, manifiesta que es necesario que el almirantazgo explique los puntos obscuros de la noticia oficial inglesa y diga si es cierto, como aseguran los alemanes, que el "Greiff" luchó con tres cruceros y un destroyer británicos.

LONDRES, marzo 27. — El almirantazgo dió el sábado a la publicidad el siguiente parte:

"El día 29 de febrero se libró en el mar del Norte un encuentro entre el corsario alemán Greif, armado en guerra y disfrazado de buque noruego, y el paquete inglés Alcántara armado también en guerra.

"El resultado fué la pérdida de los dos buques combatientes.

"El buque alemán se hundió por efecto de los cañonazos que recibió y el Alcántara aparentemente por un torpedo.

"Cinco oficiales alemanes y 115 marineros fueron recogidos como prisioneros de guerra".

"Hay motivos para creer que el barco enemigo llevaba más de 300 tripulantes.

"Las pérdidas británicas fueron cinco oficiales y 69 marineros.

"Debe señalarse el hecho de que durante el combate el enemigo luchó manteniendo la bandera noruega y los colores de este pabellón pintados en las bordas del barco.

"Se da a la publicidad esta noticia ahora porque es evidente que por radiotelegrama el enemigo sabe ya que el Greif, el cual se parecía al Moewe, fué destruído antes de que consiguiera pasar la línea de las patrullas inglesas".

AMSTERDAM, marzo 27. — Comunican de Berlín que allí se publicó el siguiente boletín oficial:

"Noticias de diversas fuentes y que nos merecen crédito hacen saber que el 29 de febrero el buque alemán Greif combatió con tres cruceros y un destroyer ingleses.

"En el curso del combate un torpedo lanzado por el barco alemán hundió a un gran crucero enemigo de 15.000 toneladas.

"Después el Greif fué volado por su propia tripulación.

"Los ingleses hicieron prisioneros a 150 tripulantes del Greif.

"Ignoramos los nombres de los barcos enemigos que tomaron parte en la lucha.

"Los ingleses se mantuvieron en el mayor silencio respecto al acontecimiento e impidieron a los tripulantes alemanes que se pusieran en comunicación con nadie.

"Iniciamos medidas para protestar contra esto".

LONDRES, marzo 27. — Se ha publicado el siguiente boletín oficial:

"Varios hidroaeroplanos británicos escoltados por cruceros ligeros y destróyers, al mando del comodoro Tyrwhitt, atacaron ayer los galpones alemanes para dirigibles en el este de la isla Sylt, en Schleswig-Holstein.

"Tres de nuestros hidroaeropanos han desaparecido. Dos de nuestros destróyers, el Medusa y el Laverock, chocaron. Se teme que el Medusa se haya perdido. Créese que la tripulación se halla en salvo.

"Dos buques patrulleros alemanes fueron hundidos por los destróyers británicos.

"No se tienen noticias precisas de la acción, pero, según informaciones dinamarquesas, el ataque dió el resultado apetecido".

AMSTERDAM, marzo 27. — De Bérlín hacen saber que el almirantazgo alemán publicó el siguiente boletín:

"Ayer por la mañana cinco hidroplanos ingleses, que venían en dos buques especiales, escoltados por una división de cruceros y torpederos, ascendieron cerca de nuestras costas, tratando de atacar los galpones para zeppelines en el norte de Schleswig.

"Tres aparatos enemigos, incluso un aeroplano de combate, fueron derribados en la isla de Sylt, o cerca de ella. Hicimos prisioneros a cuatro oficiales y un sargento.

"Los ingleses sólo pudieron arrojar bombas en las cercanías de la instalación hidráulica de Ioyer, sin causar daños."

LONDRES, marzo 27. — Informan de Copenhague que los remolcadores alemanes Braunschweig y Otto Rudolf, combatieron con buques ingleses frente a la isla de Sylt.

Añade la información que ambos remolcadores fueron hundidos.

PARIS, marzo 27. — El ataque al paquete Sussex, provocó una violenta emoción en los círculos neutrales y principalmente en los norteamericanos.

Un cierto número de norteamericanos habrían encontrado la muerte y principalmente el doctor James Baldwin, una de las más ilustres entidades filosóficas y sociólogas del mundo entero.

Este nuevo crimen echa una sombra siniestra sobre las relaciones entre el imperio alemán y los beligerantes.

FRENTE OCCIDENTAL

La ofensiva alemana paralizada en el Mosa

CAÑONEO EN LAS LINEAS DE MALANCOURT. — SIN COMBATES DE INFANTERIA. — DUELOS DE ARTILLERIA EN EL WOEVRE. — ACCIONES EN FLANDES Y EN LOS VOSGOS. — ACTIVIDAD DE LOS PILOTOS AVIADORES. — COMENTARIOS DE LOS CRITICOS MILITARES. — ECOS DE LA VISTA DE M. POINCARE AL FRENTE DE BATALLA. — ELOGIOS DEL EJERCITO FRANCES. — OTRAS INFORMACIONES.

PARIS, marzo 27.—Acentúase cada vez más la paralización de la ofensiva alemana en las márgenes del Mosa, y esta circunstancia da motivo a variadísimos comentarios de la crítica militar europea y a conjeturas del público que sigue ansiosamente las incidencias de la colosal batalla de Verdun.

Según unos péritos, la inactividad del enemigo se debe a la enorme resistencia que ha hallado en el ejército francés y que no sospechaba, a las elevadísimas bajas sufridas y a la necesidad de reponer sus efectivos deshechos y substituir su material destrozado por la artillería republicana. Según otros, la paralización se debe a la ofensiva del ejército ruso y al movimiento de avance de las tropas aliadas en las líneas de Salónica.

Como quiera que sea, dicen los diarios de París, el hecho es que el empuje alemán está quebrantado, y esto se demuestra por los cuatro últimos días, durante los cuales el enemigo no se atrevió a salir de sus trincheras avanzadas.

El movimiento en la izquierda del Mosa ha sido suspendido por los alemanes.

Estos parece que se han dado cuenta de las terribles defensas acumuladas en las colinas 309 y 310, y no se atreven a atacar, previendo un nuevo fracaso.

Esta paralización se interpreta como circunstancia muy favorable para la próxima contraofensiva francesa en ese sector.

PARIS, marzo 27.—El presidente de la república, M. Poincaré, y las personas que le acompañaron durante su última visita al frente de batalla vienen entusiasmados por el espectáculo que ofrece el ejército francés. El espíritu de disciplina que domina entre las tropas y la camaradería entre oficiales y soldados es admirable y revela que dentro de la forma democrática pueden existir agrupaciones armadas.

Las tropas se hallan inspiradas por un sentimiento de abnegación realmente maravilloso, y su heroísmo no encuentra término de comparación.

M. Poincaré, el príncipe de Serbia, y los dos ministros Barthou y Pichon, que estuvieron en la línea de fuego, no cesan de elogiar al ejército y al alto comando.

PARIS, marzo 27.—El ministerio de la Guerra dió a la publicidad los siguientes informes acerca de las operaciones:

«Al este del Mosa hubo durante la noche un violento bombardeo en los sectores de Malancourt, Esnes y cerro 304. No se produjeron acciones de infantería.

»Al oeste del Mosa la noche transcurrió en relativa calma.

»Hubo alguna actividad de artillería en la región del Woevre.

»En el bosque de Le Prete dos ataques por sorpresa dirigidos por el enemigo contra nuestras trincheras en Croix-des-Carmes fueron rechazados por nuestro fuego de fusilería. El enemigo fué obligado a retirarse, dejando algunos muertos en el terreno.

»En los Vosgos cañoneamos un tren de provisiones en Waltwiller.

»En el resto del frente no ocurrió nada importante.

»Anoche dos de nuestros aviadores arrojaron 16 bombas de gran calibre en los campamentos enemigos de Nantillois y Montfaucon».

»En el Argona concentramos un fuego violento contra los empalmes ferroviarios detrás del frente enemigo.

»Bombardeamos los convoyes alemanes de aprovisionamiento al norte de Apremont.

»Al este del Mosa hubo un violentísimo bombardeo entre la aldea y el bosque de Malancourt y contra los posiciones de nuestra segunda línea. No se realizaron acciones de infantería.

»Al frente del Mosa y en el Woevre hubo un cañoneo intermitente.

»Nuestra artillería se mostró activísima en todo el frente, especialmente en la región de Grimaucourt, donde provocó varias explosiones, y en la región de Harville, donde nuestros morteros de trinchera cañonearon los abrigos del enemigo y le volaron un gran depósito de granadas.

»Nuestros cañones de gran alcance bombardearon la estación de Vigneulles y Hattonchatel.

»En los Vosgos nuestra artillería se mostró sumamente activa contra las organizaciones alemanas en el valle de Fecht.

»Esta mañana los aeroplanos franceses derribaron una máquina alemana, que cayó cerca de nuestras líneas en la región de Douaumont.»

LONDRES, marzo 27.—El War Office publicó el siguiente parte del comandante en jefe del ejército en Francia, general Haig:

«Ayer los alemanes volaron una mina cerca de Givenchy, causándonos algunos daños.

»Ayer por la mañana volaron otra mina cerca de Neuville Saint Vaast y ocuparon el cráter abierto por la explosión. Los desalojamos mediante un contraataque. Más tarde, empleando bombas, nos quitaron nuevamente el cráter.

»En el reducto Hohenzollern y en las canteras cercanas hubo una gran actividad de morteros de trincheras, de fusilería y de granadas.

»Los alemanes nos bombardearon en Kuisstraat, Hoek, Saint Jean, cerca de Loos y Notre Dame de Lorette. En represalia, les volamos un gran depósito de municiones cerca de Oosttaverne.

»Un aeroplano inglés que salió ayer no ha regresado».

NUEVA YORK, marzo 27.—De Berlín transmiten el siguiente comunicado relativo a las operaciones en el frente occidental:

«Al este de Vermellos volamos una mina, destruyendo un puesto de observación y las trincheras de comunicación de los ingleses.

»Al nordeste de Neuville un pequeño destacamento alemán, después de volar una mina, avanzó y penetró en una posición enemiga, regresando con algunos prisioneros.

»En los distritos del Argona y el Mosa hubo en muchos puntos gran actividad de artillería. En el bosque de Caillete, al sudoeste del fuerte de Douaumont, se libró un combate a la bayoneta que se decidió a nuestro favor.

»Los franceses volaron una gran serie de minas al nordeste de Celles, en los Vosgos, dañando sus propias posiciones y sin causar daños en las nuestras.

PARIS, marzo 27.—Se anuncia oficialmente que el cuarto día pasó sin ataques de infantería enemiga. La artillería pesada continuó un bombardeo más o menos intermitente al este del Mosa y en el Woevre, pero particularmente intenso al oeste, sobre nuestras posiciones de primera línea, entre la aldea y el bosque de Malancourt y sobre nuestras segundas líneas de la colina 304 a Esnes. Combatimos eficazmente el fire de las piezas alemanas, dificultando la concentración de sus efectivos y cañoneando sobre todo en el Argona y en los Vosgos las comunicaciones entre los centros de reaprovisionamiento con el fin de detener la organización próxima de los dispositivos del adversario, que está demasiado comprometido material y moralmente para intentar suspender definitivamente las operaciones contra Verdun.

El doctor Hipólito Irigoyen y la Sociedad de Beneficencia

UN NOBLE RASGO

El doctor Hipólito Irigoyen, candidato de la Unión Cívica Radical a la presidencia de la República, ha dirigido a la señora Elena Napp de Green, presidenta de la Sociedad de Beneficencia, la siguiente nota:

"Distinguida señora: Una imposición nacional ha hecho que mi nombre figure en la fórmula con la que el pueblo argentino concurrirá a los comicios generales de la república, buscando la reparación moral y política a que está consagrado.

"Ante esa sanción pública deseo, cuando menos, por impulso de mi fuero íntimo, poner en conocimiento de la Sociedad de Beneficencia, tan dignamente presidida por usted, que si llegara al ejercicio de tales funciones, desde ahora renuncio los emolumentos correspondientes a todo el período gubernativo, en favor de las instituciones de misericordia que más lo requieran.

"Con este motivo tengo el agrado de saludar a usted con mi más respetuosa consideración.

H. Irigoyen.

EL SONADO ASUNTO DE LAS LIBRETAS DE NECOCHEA

Cómo maniobra el Partido Conservador

Cernadas no es ni siquiera afiliado a la Unión Cívica Radical

Nos escribe nuestro corresponsal en Necochea:

Señor director de LA EPOCA:

Puedo asegurar que respecto al asunto de las libretas secuestradas al ex jefe del Registro Civil don Juan José Cernadas, se trata de una burda maniobra del oficialismo con objeto de restar prestigios a nuestro partido. En primer lugar el señor Cernadas no es secretario del comité radical como afirma el presidente del comité conservador, doctor José Arce, y no es ni adherente de nuestro comité. Hace aproximadamente seis meses Cernadas retiró su adhesión al partido Conservador, y este hecho debe haber ocasionado la venganza del oficialismo.

Respecto al asunto en cuestión, todos conocemos aquí antecedentes sabiendo que existían las libretas por tenerlas a la vista en la oficina del ex jefe del registro civil señor Cernadas, por no haberlas querido retirar el actual jefe señor Monasterio, contrariando una orden del jefe del distrito militar 23.

El señor Cernadas hace tiempo dejó la escribanía a cargo de un adscripto, el escribano Julio Maisón, de filiación conservadora. Las libretas se encontraban en dicha oficina en un cajón a la vista de cualquier persona que pudiera entrar.

Este vecindario se encuentra indignado por las proporciones que se le ha dado a un hecho vulgar que no prueba intención dolosa por cuanto las libretas estaban en blanco y de nada servían.

Hace como ocho días el comité radical de ésta recibió denuncia telefónica diciendo que en la estación Energía, de este partido, se habían visto libretas duplicadas o falsas. Al recibirse la denuncia no se le dió mayor importancia por no creerla verídica. Hoy se conoce recién su importancia. Se cree que la libreta fotografiada por "La Prensa" perteneciente a Hilario Herrera sea falsificada por elementos conservadores a objeto de preparar la acusación contra Cernadas. Como antecedente ilustrativo puedo asegurar que Hilario Herrera vive hace algunos años en la casa de un agente de policía, encargado del destacamento de Energía. Se gana la vida como coimero de las jugadas de taba y choclón que se realizan en una casa de comercio vecina donde funciona un comité conservador.

Corresponsal.

Las elecciones provinciales en Córdoba

TRIUNFO DEL PARTIDO RADICAL

Informaciones de la capital y de los departamentos

Efectuáronse ayer en Córdoba las elecciones provinciales anunciadas para la renovación de una parte de la legislatura.

El acto electoral se llevó a cabo, en toda la provincia, dentro del mayor orden, resultando un sereno y hermoso espectáculo de civismo.

De antemano se descontaba el triunfo de la Unión Cívica Radical, impresión que se confirmó una vez cerrados los comicios, cuando comenzaron a recibirse informaciones de toda la provincia, anunciando abrumadora mayoría radical en casi todos los departamentos.

Los otros partidos que concurrieron a la lucha, Demócrata y Socialista, lo hicieron sin entusiasmo, calculando, anticipadamente, la derrota.

La junta electoral efectuará hoy la revisión de las urnas y comenzará el escrutinio en todos aquellos departamentos donde hayan de realizarse elecciones complementarias.

Los telegramas que incluímos a continuación informan como se ha desarrollado aquella elección que constituye un nuevo y alentador triunfo para el Partido Radical.

CORDOBA, marzo 27. — En las elecciones efectuadas ayer en ésta sufragaron 8430 ciudadanos, sobre un total de 21.000 inscriptos, dando un porcentaje de 40 por ciento, que es el más bajo habido en esta capital de todas las elecciones efectuadas últimamente. Atribúyese la poca concurrencia de electores a la circunstancia de que los demócratas no han luchado en forma alguna. No contaban con la más mínima probabilidad de triunfo, lo que quitaba para ellos todo interés en la elección. También ha contribuído a este poco entusiasmo la circunstancia de haberse votado por primera vez, con padrón rectificado, que ha cambiado de ubicación a muchos sufragistas, lo que ha traído confusión en el electorado. El domingo próximo se efectuará la elección con el mismo padrón. La Unión Cívica Radical intensificará su programa, no por necesitar votos para triunfar por abrumadora mayoría, sino para propender a la educación cívica del pueblo.

De la campaña tiénense pocas noticias aún sobre las elecciones realizadas. En Villa María la policía permitió que funcionase los comités demócratas y socialistas junto a las mesas.

En Minas un presidente impidió el funcionamiento de una mesa.

En distritos donde los demócratas disputan la mayoría en las elecciones, anúnciase que ha habido borratinas entre los componentes de las listas.

Hoy la junta comenzará la revisión de las urnas y comenzará el escrutinio de los distritos y departamentos donde no haya que convocar a elecciones complementarias.

RIO DE LOS SAUCES, marzo 27. — Se puede asegurar, en esta pedanía, la completa derrota del roquismo.

Ha habido, en las elecciones de ayer, casi unanimidad radical en Río de los Sauces, que antes fué baluarte del astradismo.

SAN FRANCISCO, marzo 27. — Noticias de todo el departamento anuncian el triunfo radical. El oficialismo está desconcertado.

RIO SEGUNDO, marzo 27. — Las elecciones de diputados provinciales han transcurrido sin novedad. Se descuenta el triunfo del radicalismo.

LAS PERDICES, marzo 27. — En las elecciones celebradas ayer sufragaron aquí 644 ciudadanos, en su mayoría radicales. No se instaló la mesa número 1, en Punta del Agua, por no haber concurrido ni el presidente ni los suplentes.

CRUZ DEL EJE, marzo 27. — En las elecciones efectuadas ayer sufragaron 812 ciudadanos.

LA PLAYOSA, marzo 27. — Las elecciones provinciales transcurrieron tranquilas, triunfando los radicales por gran mayoría.

CORDOBA, marzo 27. — La junta aún no ha comenzado el escrutinio.

Espérase que éste se hará pronto para evitar inútil expectativa y facilitar la preparación de los comicios nacionales.

VILLA MARIA, marzo 27. — Las elecciones terminaron sin una sola nota amenguadora del alto civismo exteriorizado.

Sufragaron 1535 electores en Villa María, de los cuales 900 eran radicales.

La mesa de Arroyo Algodón que se instaló recién a las 3 p. m. fué protestada. Sufragaron 54. En Villa Nueva, 535; en Incat, 221; en la Playosa, 337.

No se tienen datos de Cabral y de Etruria. Triunfó por gran mayoría, sobre sus dos adversarios, el radicalismo.

Diputado nacional Dr. Fernando Saguier

Desde el sábado se encuentra enfermo el diputado nacional doctor Fernando Saguier.

Aun cuando el mal no es de cuidado, los médicos han exigido reposo al distinguido enfermo, por cuya salud formulamos amistosos votos.

Un atropello en la Rioja

Prácticas del oficialismo

La siguiente información demuestra como, el oficialismo de la Rioja olvida, en los excesos a que lo lleva su ofuscación política, el respeto que merecen tranquilos y dignos hogares.

El día 15 del corriente celebraron los oficialistas en Famatina, una manifestación política. Los manifestantes, sin que la policía tentase ecatenerlos, se lanzaron por la calle profiriendo gritos destemplados. Al pasar por el domicilio de la señora Sara Chousiño de Manrique vieron, en la sala un retrato del doctor Leandro Alem y bastó ésto para excitarlos mayormente. Uno de los manifestantes entró en la casa, con intenciones de romper el retrato, cosa que hubiera hecho si aquella dama no hubiese rechazado, con su digna actitud, el incalificable atropello.

Escenas como ésta son comunes en aquella provincia y pintan, mejor que nada, la arbitrariedad y el poco respeto que reina en la provincia para con los vecinos honestos que no comulgan con el oficialismo.

La propiedad literaria y artística

Un núcleo de autores y editores musicales y literarios se propone pedir al congreso nacional una modificación a las leyes que defienden la propiedad literaria, a causa de que, prácticamente, la defensa es ilusoria por cuanto los defraudadores saben esconderse en los claros que deja la ley, valiéndose con toda facilidad de las responsabilidades en que incurren y librándose así de la pena a que son acreedores en perjuicio de los profesionales.

Don Alfredo A. Bonifacio reunirá, próximamente, a una serie de personas interesadas en este asunto, en salvaguardia de los intereses de gran cantidad de intelectuales deseosos de la protección eficaz de una ley que asegure definitivamente la propiedad de las producciones.

IMPORTANTE

A nuestros lectores y abonados prevenimos, que un señor Juan José Camba, que hace uso de un carnet de este diario, no pertenece a éste y que son nulas y sin efecto las credenciales que pudiera presentar.

LA FORMULA RADICAL ANTE EL PAIS

ECOS DE LA CONVENCION NACIONAL

"La República", Córdoba:

El nombre del doctor Hipólito Irigoyen, que la gran convención radical acaba de proclamar por aclamación candidato de la nación, llena en estos momentos todos los ámbitos de la república como culminación de una aspiración pública y unánime que se cumple.

No sólo son los radicales, que sin la más mínima discrepancia, tenían fijo su pensamiento en este hombre extraordinario por sus virtudes cívicas, su abnegación de todos los momentos, su desprendimiento y su absoluta consagración a la causa radical, la causa del pueblo siempre oprimido y despreciado; son también los no embanderados, son los independientes y los indiferentes, y son hasta los mismos adversarios políticos, que deseaban como una solución firme y trascendental su consagración como candidato único a la presidencia de la república.

El segundo término de la fórmula lo constituye el doctor Pelagio Luna, un hombre de nítidos contornos nacionales, de antecedentes irreprochables, recto e ilustrado, columna inconmovible del radicalismo, de actuación prominente en la causa radical, que representará brillantemente en el gobierno los intereses de las provincias.

"El Progreso", San Nicolás:

Inspirada en el más puro de todos los patriotismos, la convención radical ha proclamado la fórmula Irigoyen-Luna, para la futura presidencia de la república, que el veredicto popular del país entero consagrará el 2 de abril.

Portaestandarte el primero de los anhelos de libertad de todo el pueblo de la república y hermosa condensación de la democracia argentina de la que es símbolo y guía; tradición pura e incontaminada del partido radical en las provincias el segundo, el binomio humano simboliza las aspiraciones que ha alimentado durante treinta años el pueblo argentino, animado del deseo de una vida mejor, en consonancia y armonía con su credo y con su fe en los brillantes y esplendorosos destinos de nuestra nacionalidad.

"El Sud" de Bahía Blanca.

"Se ha consagrado ayer en magna asamblea el nombre del austero ciudadano Dr. Hipólito Irigoyen para la primera magistratura de la nación.

Ha surgido por el voto de la familia radical que tiene su religión cívica, que viene rompiendo lanzas por ella; que ha descorrido el velo en muchos cerebros anestesiados por la comandita oligárquica; que ha librado la primera escaramuza de la gran batalla que se avecina y que derrocará, como una inmensa tromba, el carcomido edificio levantado por los espíritus medioces y aventureros, por los eternos egoístas de la politiquería especuladora, por los siervos y los traficantes de la conciencia, por los representantes de un sistema caudillesco y desvinculado de los principios y las leyes que rigen la moral ciudadana.

"El Heraldo", de Córdoba:

No ha de constituir una novedad, ni ha de haber sorpresas de ningún género, al saberse el veredicto de la convención nacional del radicalismo, relativo a la fórmula presidencial. Ha resuelto por unanimidad, levantar el nombre del doctor Hipólito Irigoyen para este cargo, y bueno es decirlo, tan justa designación estaba en el ambiente como un acto justiciero y de honor para el radicalismo de toda la República. El doctor Hipólito Irigoyen ha dejado de ser una personalidad política, a quien puede discutirse. Soldado de toda hora, guardián del sacrificio común y desinteresado en los prolegómenos difíciles de nuestra obra común, supo imponerse como la encarnación más viva de las aspiraciones populares, y es hoy en día, el símbolo viviente del partido, que se impone en la hora presente, como una necesidad nacional.

"El Civismo", de Río IV:

La convención radical acaba de consagrar la fórmula Irigoyen-Luna para la futura presidencia y vice respectivamente de la Nación.

Como habíamos expuesto en varias oportunidades en estas columnas, el país entero se había ya pronunciado, pues todos los corazones y todas las miradas del país convergían en un nombre patricio, en un varón austero, en un patriota de excelsa historia cívica, en el gran Hipólito Irigoyen.

El doctor Pelagio B. Luna, presidente del partido radical en La Rioja, tiene una brillante foja política y, desde luego, su proclamación para la vicepresidencia ha sido recibida con verdadero entusiasmo.

"El Mensajero", de Rosario:

En todo el país, la proclamación de la fórmula Irigoyen-Luna ha provocado comentarios auspiciosos para su triunfo en los comicios del 2 de abril.

Todas las opiniones coinciden en el sentido de reconocer las altas miras que han inspirado la resolución de la asamblea del Victoria.

Los nombres de los doctores Irigoyen y Luna, son una garantía para el país.

Como lo decíamos ayer, amigos, independientes y adversarios, ven en ambas personalidades la fórmula solidaria que, alejándose de los personalismos perturbadores, gobernarán el país si trabas ni perjuicios, con la clara y serena visión de sus destinos.

JUNIN, marzo 25. — El fervor entusiasta que se ha sentido en Junín con motivo de la proclamación del doctor Hipólito Irigoyen para futuro presidente de la república, no tiene límites.

Inmediatamente de haberse conocido el resultado de la convención y la aceptación del doctor Irigoyen, más de 800 personas se reunieron en el subcomité "Horacio B. Oyhanarte" en manifestación patriótica, dando vivas a los candidatos y a la Unión Cívica Radical. De este punto la concurrencia, aumentando cada vez más, se dirigió al comité de la juventud en donde hicieron uso de la palabra los doctores Marqués, Vidal Luna y Poblet Videla.

El comité y subcomités del distrito han iluminado sus frentes, disparando también cientos de bombas que anunciaron al pueblo el resultado de la convención.

En un telegrama que se está preparando para enviarlo al doctor Irigoyen, han firmado ya los hombres más representativos de la localidad, calculándose que éstas no bajarán de de 3.000.

GENERAL VILLEGAS, mrazo 25 — La noticia de la proclamación de la fórmula radical transmitida por diversos conductos a esta localidad, provocó una manifestación grande de entusiasmo entre todos los correligionarios y personas independientes que no comulgan con la situación local conservadora.

SALLIQUELO, marzo 25. — Gran satisfacción ha causado la proclamación de la fórmula Irigoyen-Luna. Con esta fórmula se considera aquí seguro el triunfo del radicalismo en toda la República.

ELECCIONES RADICALES!

Por un SOLO PESO moneda nacional, libre de franqueo, mandamos una cadena elegante con medalla plateada o dorada, llevando el retrato del Dr. ALEM

Escarapelas de celuloide con retrato del Dr. ALEM

Tamaño regular (22 mm. de diámetro) la doc. $ 1.10; 50 escarapelas $ 4; 100 id $ 1.50, libre de franqueo.

Tamaño grande (32 mm. de diámetro) la doc. $ 2; 50 escapelas $ 7; 100 id $ 13, libre de franqueo.

Revendedores: fuertes descuentos.

Dr. ALEM

H. ULLMANN Y CÍA.

LIMA 629 Buenos Aires

La travesía de los Andes en globo

Hablando con don Manuel Ramos Vivot

CONFERENCIA INTERESANTE

Escritor brillante, hombre de ciencia, artista, amador de lo bello, es don Manuel Ramos Vivot una de las figuras más salientes de nuestra juventud y uno de los delegados argentinos que más brillantemente ha desempeñado su misión en el congreso de aerostación que acaba de celebrarse en Chile.

Secretario del Aero Club Argentino, el señor Ramos Vivot lleva al simpático centro de cultura todas las dotes de su inteligencia.

Eduardo Bradley y Manuel Ramos Vivot son los entusiastas aeronautas a cuyos esfuerzos secundados por un grupo de jóvenes animosos e ilustrados se debe el gran desenvolvimiento que la aviación tiene en nuestro país.

Vivot y Bradley unen a su indiscutible tecnicismo la práctica de la ciencia, un sentimiento de modestia, basada en la abnegación de la verdadera inteligencia, que los mantiene alejados a uno y a otro de la presidencia del Aero Club, lugar que en derecho de méritos y ciencia les correspondía a uno u a otro.

Eduardo Bradley ha quedado en Chile con el teniente Zuloaga y el señor Obligado, para efectuar la travesía de los Andes.

Ramos Vivot ha regresado con los otros delegados argentinos, para comenzar a trabajar y a estudiar, a fin de llevar el año próximo a la reunión del congreso panamericano un caudal de ciencia y de ideas que abran amplios horizontes a la aviación y que pongan muy alto el pabellón argentino y con él la secretaría general del congreso, cargo cuyo peso recaerá sobre Manuel Ramos Vivot, con todos los inconvenientes del trabajo y sin el premio de la gloria exclusiva que debía otorgársele.

A esta indiscutible autoridad nos dirigimos para que nos diera su opinión acerca de los problemas aeronáuticos que hoy preocupan al mundo científico americano.

Acción de los delegados argentinos en Chile—

—Nuestro trabajo en el Congreso Panamericano — decía el señor Ramos Vivot — ha sido muy delicado y muy difícil; pero hemos triunfado en toda la línea, aun cuando el público, a primera vista, no se dé cuenta del éxito.

Aparte de los problemas científicos a resolver, de las ideas que a éstos se han llevado, teníamos la cuestión diplomática, digámoslo así, que era necesario salvar con habilidad y energía para preservar a la aviación sudamericana de llegar a convertirse con el tiempo, quizás no lejano, en un obligado co[illegible] de forzosa explotación a beneficio de [illegible] países.

[illegible] el coloso del Norte, pueblo eminentemente práctico y comercial, en cuyo seno surgiera hace tiempo la idea de esta confederación, idea no lanzada por ellos, debido a causas quizás industriales.

Al enviar Chile su invitación al congreso a todos los países americanos, sin duda Norte América se vió sorprendida, pero galantemente presta su adquiescencia y envió como representante a una fuerza superior, indiscutible, única, ante la que había que inclinarse". ¡Santos Dumont!

Había, sin embargo, que salvar dos obstáculos: 1o. la personalidad de Santos Dumont, de quien todos nos consideramos discípulos, y luego un deber de galantería hacia Chile, a cuya iniciativa se debía la reunión y cuyas relaciones con nosotros son fraternales.

El primer obstáculo se salvó reconociendo

Manuel Ramos Vivot

la presidencia honoraria del señor Santos Dumont y el otro deber se cumplió otorgando la presidencia efectiva a don Jorge Matte, personalidad chilena de relevantes méritos, de gran fortuna y de prestigios sociales.

El señor Matte agradeció la deferencia con frases encomiásticas, pero declinó el honor alegando que otros países reunían méritos probados e indiscutibles para ello, pero la delegación argentina presentó una moción negándose en absoluto a admitir la renuncia del señor Matte y proponiendo fuera aclamado presidente por unanimidad.

Así se hizo con gran entusiasmo por parte de todos los circunstantes, y el señor Matte quedó obligado a aceptar la presidencia.

Resuelta esta cuestión, el ingeniero Mascías habló en nombre de la delegación argentina, y en un razonado discurso expuso los trabajos realizados por nosotros, el progreso de nuestra aviación, haciendo resaltar las personalidades brillantes de nuestras primeras figuras y demostrando cómo en un tiempo relativamente corto hemos alcanzado el máximum de la ciencia en materia aeronáutica.

Entonces, también, por unanimidad, nos fué otorgada la secretaría general con sede oficial del congreso en Buenos Aires.

Y en realidad este cargo es de más trabajo, es el verdadero palenque de la lucha: aquí afluirán todas las ideas, aquí se desenvolverán todas las iniciativas, y nosotros aportaremos a la próxima reunión del año que viene un caudal de conocimientos, de orientaciones que atraerán la atención sobre nuestros estudios, a los que consagraremos todas nuestras fuerzas y todos los bríos de nuestra inteligencia.

La secretaría del congreso será la que lleve el peso de todas las resoluciones, y dadas nuestras condiciones de adelanto, era éste el cargo que nos correspondía, toda vez que, como digo más arriba, éste es el verdadero puesto de trabajo.

Se trata en el congreso importantes asuntos científicos, de cuya enumeración se han hecho eco algunos diarios, entre ellos hay uno muy interesante sobre el estudio de las capas aéreas de todos los países y otra sobre la legislación de fronteras para facilitar ascensiones y descensos de globos y aeroplanos.

También la cuestión comercial tuvo su parte, pues se intenta utilizar el aeroplano como medio de comunicación: sobre este punto hay un notabilísimo discurso de Santos Dumont que espera en el perfeccionamiento del hidroaeroplano que será el gran aparato del porvenir, medio de transporte interoceánico, y, según el sabio, no ha de transcurrir mucho tiempo para llegar a un tipo perfecto de aparato y una marca exacta de motor.

La travesía de los Andes—

Preguntamos al señor Ramos Vivot su opinión acerca de la travesía de los Andes, ya que esta hazaña de los señores Bradley y Zuloaga es el tema obligado de todas las conversaciones y lo que en el momento preocupa a todos los espíritus.

Piensa el señor Ramos Vivot que si bien la travesía es una aventura arriesgada, es posible siempre que la suerte acompañe a los arriesgados aeronautas.

—Bradley, nos decía, es un muchacho muy trabajador y ha realizado un detenido estudio de las capas atmosféricas de la cordillera, hasta donde pudo verificar [illegible].

Juntos hemos observado una serie de fenómenos interesantes que nos han llevado al convencimiento de que es factible el propósito del paso de la cordillera, en contra de las conclusiones del malogrado Newbery que admitió era imposible la empresa, pero Jorge Newbery no contaba con el hidrógeno para realizar el viaje, nosotros contando con él disentimos de aquella opinión.

Hemos observado en la cordillera que a una altura media de seis a siete mil metros las corrientes atmosféricas soplan del oeste, algo inclinadas al sur.

Esta conclusión la hemos llevado a cabo viendo la formación de cumbres en los valles alzarse rectas sobre las faldas de las montañas y al llegar a la cumbre el cúmulo oscila indeciso, esparciéndose de un lado a otro como si recibiera corrientes encontradas, pero al alcanzar la altura indicada de seis a siete mil metros, el cúmulo se alza y francamente toma la dirección oeste más bien noroeste.

De ahí hemos deducido que pudiéndose embarcarse el aeróstato en esta corriente que se llaman vientos contralicios, la ascensión tiene probabilidades de éxito.

—Pero, preguntamos al señor Vivot, ¿los grandes vacíos de los valles no pueden tener reflejos de atracción en la atmósfera y hacer caer el aerostata?

—Esos vacíos se producen por el efecto de corrientes contrarias y ciertamente voltean y deshacen cualquier aparato, pero nuestra creencia es que los vientos contralicios tienen una franca dirección en las capas superiores de la atmósfera y la resolución de este problema está en la habilidad del piloto de salvar pronto esas regiones.

Pudieran ser un obstáculo para el paso de la cordillera los ventisqueros y tormentas que se forman en las altas cumbres, pero la cordillera es una cinta relativamente estrecha, tiene 170 kilómetros de extensión y a una altura de cinco o seis mil metros se dominan muy bien dos mil kilómetros si la atmósfera a esas alturas está completamente limpia, transparente, sin nubes este peligro desaparece.

Yo tenía miedo de que la atmósfera en aquellas regiones no fuera transparente, pues Santiago siempre parece envuelto en una especie de bruma formada sin duda por el tráfico que levanta tierra, el humo de las chimeneas, etc., toda vez que a una altura media de tres mil metros desaparece esta bruma y aparece la atmósfera clara y límpida según testimonio del mismo Bradley que hace pocos días verificó allí una pequeña excursión que pudiéramos llamar exploradora.

Depende también mucho, continúa Ramos Vivot, el éxito del paso de la cordillera de la clase de hidrógeno que fabriquen ellos para subir, pero sobre todo de la suerte de embarcar pronto en los vientos contralicios, [illegible]ando rápidamente las capas calientes de la atmósfera hasta encontrar las regiones frías que favorecen la marcha del aeróstato, y esto es realmente difícil, pues, al par que requiere una rápida ascensión necesita ella también mesura, toda vez que una fuerza impulsiva demasiado fuerte en la elevación del globo, puede producir una dilatación excesiva del gas cuyos resultados no pueden contrarrestarse; Bradley cuando pilotea el globo en el afán de subir pronto, a buscar las corrientes favorables, imprimió a la ascensión demasiada fuerza [illegible].

Deseando sinceramente que así se verifique, nos despedimos del señor Ramos Vivot, dándole mil gracias por su interesante conferencia, no sin haber pasado un minucioso examen por su gabinete de estudio, lleno de obras de verdadero mérito, que contienen un rico tesoro de datos para la ciencia, aumentadas con la anotaciones, observaciones y estudios del ilustrado aviador.

UNION CIVICA RADICAL

LA GRAN MANIFESTACION DEL 30

Proclamación de candidatos a diputados

ENTUSIASTAS ACTOS CELEBRADOS

LOS QUE SE ANUNCIAN PARA HOY -- CRECE EL ENTUSIASMO PARTIDARIO

INFORMACIONES GENERALES

CONVENCION DE LA CAPITAL

Nómina de electores

A las 7 de la noche del sábado celebró su anunciada reunión la convención de la capital presidida por el señor José Luis Cantilo y con asistencia de 70 señores convencionales.

Actuó de secretario el señor Eusebio Chacón, dando la presidencia cuenta del objeto de la reunión, que no era otro, que el de elegir cinco candidatos a electores de presidente y vice de la República, por haber presentado su renuncia cinco de los señores elegidos con anterioridad.

La comisión escrutadora la integraron los señores Beascochea, Marcos Pagliere e Hiriart.

En la primera votación que se llevó a efecto sólo resultaron con la mayoréa necesaria los señores José Marcos Pagliere y Joaquín Costa.

Después de una segunda votación, que se llevó a cabo nominalmente resultaron elegidos los señores Juan Bonorino, Saturnino I. García Amido y Amadeo E. Grandi.

El acto, al que asistió una numerosa concurrencia, terminó entre entusiastas aclamaciones al partido y a la fórmula del Victoria.

Después de esta asamblea, la lista de electores por la capital quedó integrada en la siguiente forma:

Doctor Luis J. Rocca, doctor Remigio A. Lupo, señor Luis Peluffo, doctor Matías Gil, señor Adolfo Calvete, señor Eliseo F. Canaveri, capitán de navío Ernesto Anabia, doctor José González Pagliere, doctor Domingo Quadri, señor Ernesto Beascochea, doctor Pedro López Anaut, señor Antonio Lozano, ingeniero Eusebio Chacón, doctor Raúl Manrique, señor Lorenzo Caimo, doctor Francisco Crotto, doctor Francisco Beiró, doctor José P. amborini, doctor José O. Casás, doctor José M. Giuffra, señor Aquiles J. Bucich, doctor José D. Ray, señor Erlberto Romanelli, doctor Juan J. Capurro, señor Nicolás Selem, doctor José Marcos Pagliere, señor Joaquín Costa, señor Amadeo E. Grandi, señor Juan Bonorino, señor Saturnino J. García Amido.

✡ ✡ ✡

COMITE DE LA CAPITAL

El sábado, a las 6 p. m., bajo la presidencia del doctor Tomás Le Bretón, se reunió el comité de la capital, adoptando diversas resoluciones relacionadas con la propaganda en la capital.

Se ocuparon también los reunidos de la gran manifestación que se llevará a cabo el día 30 y que promete asumir contornos de gran acontecimiento político.

✡ ✡ ✡

Manifestación y proclamación de candidatos a Diputados

GRANDES PREPARATIVOS

Las columnas parciales.—Oradores designados

Se ultiman los preparativos para la gran demostración de fuerzas que el comité de la capital ha resuelto efectuar en la noche del jueves 30 del corriente.

La comisión organizadora del acto formada por los señores Arturo Goyeneche, José Marcos Pagliere y Domingo Quadri, ha llenado su cometido con toda diligencia y actividad, no descuidando ningún detalle, que pudieran restar prestigios al magno acto.

Como comisario general de la manifestación ha sido designado el doctor Orestes Franzoni.

Publicamos a continuación los lugares designados para la concentración de los distintos cometidos y recorrido a efectuar hasta incorporarse a la gran columna central.

Sección 1.a—

Concentración en Liniers y Caseros. Por Liniers hasta Belgrano, por ésta a Rioja, por ésta a Rivadavia y por ésta a Pueyrredón.

Concentración, Rivadavia 10321 en tranvías hasta Rivadavia y Pueyrredón para continuar hasta Callao.

Rivadavia y Bahía Blanca. Por Rivadavia y Bahía Blanca hasta Esperanza. En tranvía hasta Rivadavia y Pueyrredón para continuar hasta Callao.

Areco y Tellier. Continúa en tranvías hasta Rivadavia y Pueyrredón para continuar hasta Callao.

Areco y Tellier. Concentración a caballo, continúa por Tellier a Provincias Unidas, Lacarra, Directorio a San Ramón, por ésta a Rivadavia, por ésta a Curapaligue, por ésta a Provincias Unidas, Avenida La Plata, por ésta a Belgrano hasta Castro Barros y por ésta a Rivadavia, siguiendo la ruta ya marcada.

Sección 2.a—

Concentración, Rioja y Rondeau. Por Rioja Pavón, Deán Fúnes, Jujuy, Constitución, Pasco, San Juan, Entre Ríos, incorporándose a la columna, cuya cabeza estará en Victoria y Entre Ríos.

Sección 3.a—

Concentración M. de Oca 716. Por Montes de Oca, Ituzaingó, Piedras, Garay, Bernardo de Irigoyen, Moreno, Entre Ríos, incorporándose a la columna cuya cabeza estará en Victoria y Entre Ríos.

Sección 4.a—

Concentración Almirante Brown y Pedro Mendoza — Por Almirante Brown, Senguel, Necochea, Carcarañá, A. Brown; Paseo Colón, Brasil, Perú, Victoria hasta Entre Ríos.

Sección 5.a—

Concentración Rivadavia y Curapaligue — Para continuar hasta Pueyrredón y Rivadavia en tranvía hasta Bermejo.

Concentración Plaza Flores — Para continuar con tranvía hasta Pueyrredón y Rivadavia y junto con la anterior, seguir por Rivadavia, Andes, B. Mitre, Ayacucho a Rivadavia, incorporándose a la columna de Rivadavia y Callao.

Sección 6.a—

Concentración Méjico y Avenida La Plata. — Por Méjico, Boedo, Belgrano, Castro Barros, Rivadavia, para unirse en esta última y Pueyrredón, a las anteriores y seguir a Rivadavia y Callao.

Sección 7.a—

Concentración Rivadavia 5277. — Por Hidalgo, Chubut, Corrientes hasta el número 4042 donde se unirá con otra concentración por Corrientes, Laprida, V. Gómez, Pueyrredón, Corrientes a Callao y Rivadavia.

Sección 8.a—

Concentración San Juan y Jujuy — Por ésta, Constitución, Pasco, San Juan, Entre Ríos ésta a Entre Ríos y Victoria.

Sección 9.a—

Concentración Belgrano y Loria. — Por Belgrano, Urquiza, Rivadavia y Bermejo.

Concentración Corrientes y Bustamante. — Por Corrientes, Gallo, V. Gómez, Bermejo hasta el número 5000 para continuar.

Concentración Bermejo 53. — Por Bermejo, Rivadavia a Callao.

Sección 10.a—

Concentración Matheu y Belgrano. — Por ésta a Entre Ríos y Victoria.

Sección 11.a—

Concentración en Defensa y Estados Unidos. — Por Defensa, Estados Unidos a Bernardo de Irigoyen.

Concentración Ceballos y C. Calvo. — Por Ceballos, Carlos Calvo, Bernardo de Irigoyen a Estados Unidos para continuar unidos con la concentración de la plaza Concepción y seguir por Irigoyen, Avenida de Mayo, Victoria a Entre Ríos.

Sección 13.a—

Concentración Santiago del Estero 453. — Por Santiago del Estero, Moreno, Entre Ríos a Victoria.

Sección 14.—

Concentración 25 de Mayo 623. — Por 25 de Mayo, Córdoba, Suipacha, Tucumán a Plaza Lavalle.

Concentración Callao y Córdoba. — Por Callao, Viamonte, Talcahuano a Plaza Lavalle.

Concentración Montevideo y Rivadavia. — Por Montevideo, Sarmiento, Uruguay y Lavalle, para continuar unidos por Lavalle, Cerrito, Corrientes, Callao a Rivadavia.

Sección 15.a—

Concentración Aráoz 223. — Por Aráoz, Triunvirato, Corrientes, Laprida, V. Gómez, Pueyrredón, Callao a Rivadavia.

Sección 16.a—

Concentración en Echevarría y Cabildo y en Guanacache y Bucarelli. Ambas en tranvía a Santa Fe y Azcuénaga, por Santa Fe y Callao, incorporándose a la columna cuya cabeza estará en Rivadavia y Callao.

Sección 17.a—

Concentración en Santa Fe y Arévalo. En tranvía hasta Santa Fe y Azcuénaga, continuando el mismo itinerario de la sección 16.a

Sección 18.a—

Concentración en Rivera y Alvarez. Por Rivera, Córdoba, Callao, incorporándose a la columna cuya cabeza estará en Rivadavia y Callao.

Sección 19.a—

Concentración en Azcuénaga 136. Por Azcuénaga a Santa Fe, continuando el mismo itinerario de las anteriores.

Sección 20.—

Concentración en Cerrito 1225. Por Cerrito, Charcas, Montevideo, Juncal a Rodríguez Peña, donde habrá otra concentración, para continuar unidas por Juncal, Callao, a incorporarse a la cabeza en Rivadavia y Callao.

Comité Universitario Radical—

Los adherentes del comité Universitario Radical se reunirán en las calles Corrientes y Callao, donde se incorporarán a la columna general.

Columna general—

En la calle Callao, hacia el Norte, se colocarán las secciones 7, 11, 14, 15, 16, 17, 18, 19 y 20 y el Comité Universitario Radical.

En Rivadavia, hacia el Oeste, la 1.a, 5.a, 6.a y 9.a

Entre Ríos, de Rivadavia al Sud, secciones 2.a, 3.a, 4.a, 8.a, 10.a, 12 y 13.

Una vez organizada la columna general desfilará por Rivadavia, Lorea, Avenida de Mayo, Bernardo de Irigoyen, Carlos Pellegrini, Corrientes, Callao, Rivadavia a Plaza del Congreso.

Los oradores designados—

Como únicos oradores para dirigir la palabra al pueblo desde las ocho tribunas que se levantarán en la plaza del Congreso, han sido designados los candidatos a diputados doctores José Luis Cantilo, Vicente C. Gallo, Carlos F. Melo, Benjamín Bonifacio, Arturo Goyeneche, Víctor M. Molina, Fernando Saguier y teniente de navío Lauro Lagos.

✡ ✡ ✡

ACTOS CELEBRADOS

A medida que se acerca la fecha de la gran contienda electoral, crece la intensa febrilidad reinante, pudiéndose asegurar que los comicios del domingo próximo marcarán una fecha memorable en los anales políticos de nuestro país.

El entusiasmo en las filas de la U. C. Radical es grande. Durante la noche del sábado y todo el día de ayer hemos asistido a numerosos actos celebrados por el partido y en cada uno y en todos hemos podido sorprender una fe consciente en el triunfo, un entusiasmo siempre creciente por la causa. Grupos numerosos de ciudadanos, reunidos en torno de los oradores del partido, congregados en puntos diversos de la ciudad, han dado la nota vibrante, augural de la victoria que el domingo próximo ha de coronar tantos esfuerzos, abriendo a la vez al país una era de tranquilidad, de bienestar y de progreso.

LOS DEL SABADO

En la circunscripción 1.a—

En la esquina de Rivadavia y Ensenada y ante un numeroso público, realizóse el sábado anterior la conferencia organizada por el comité de la circunscripción 1.a (Vélez Sársfield), que anunciáramos en nuestra última edición.

En el acto hicieron uso de la palabra los señores, mayor Eduardo Sisay, doctor Gustavo Carabalio y otros oradores, todos los que disertaron sobre temas de actualidad, cosechando nutridos aplausos del auditorio.

Circunscripción 3.a—

Como se venía anunciando, el sábado, a las 9.30 p. m. se efectuó el mitin organizado por el subcomité "Mariano Moreno", de esta circunscripción. Un numeroso público acudió a escuchar la autorizada palabra del candidato a diputado nacional por la capital doctor Víctor M. Molina, quien se ocupó del famoso programa mínimo de los socialistas, "que de tanto pregonarlo está resultando demasiado mínimo".

Se ocupó el orador, uno por uno de los diez y seis artículos que componen al mismo, y sin gran esfuerzo fué demostrando con argumentos irrefutables la inutilidad de los unos, la impracticabilidad y la falta de sinceridad de todos.

Por largo rato se explayó el orador, terminando entre los entusiastas aplausos de los concurrentes, que se disolvieron en medio del mayor orden.

Circunscripción 4.a—

El sábado, a las 9 p. m., se llevó a cabo la anunciada asamblea política en la intersección de las calles Aristóbulo del Valle y Martín Rodríguez.

Ocuparon la tribuna ante un numeroso y entusiasta auditorio, el señor Juan José Bonifacio y los doctores José Luis Cantilo y Adolfo Llambías, quienes se ocuparon de temas de palpitante actualidad política, siendo todos ellos muy aplaudidos. Terminado el acto, se disolvió en el mayor orden, vivándose al partido Radical y al doctor Hipólito Irigoyen, futuro presidente de la República.

Circunscripción 13.a—

Organizada por el subcomité de la juventud, el sábado, a las 9 p. m. se llevó a cabo una conferencia en las calles Cevallos y Méjico, asistiendo una numerosa concurrencia a escuchar la autorizada palabra de los oradores. Abrió el acto el ingeniero Juan B. Durand, siguiéndole en el uso de la palabra los señores Lisardo Molina, Domingo Basili, doctor Víctor M. Molina, doctor Ponce de León, quien cerró el acto.

Fueron entusiastamente aplaudidos los oradores en todas sus partes, disolviéndose el acto en medio del mayor entusiasmo y vítores al partido Radical y al doctor Hipólito Irigoyen.

LOS DE AYER

Circunscripción 1.a, comité de la juventud

Numeroso público hizo acto de presencia ayer por la tarde, a la conefrencia organizada por el comité de la juventud de Vélez Sársfield, en la esquina de Rivadavia y Dolores.

A las 6 p. m. se declaró abierto el acto por el secretario de la agrupación organizadora, ocupando acto seguido la tribuna el señor Antonio Lavieri, quien pronunció un entusiasta discurso que se prolongó por espacio de más de media hora entre los entusiastas aplausos de la concurrencia.

La asamblea terminó ya entrada la noche, entre vivas y aclamaciones al partido y a su fórmula presidencial.

2.o subcomité de Nueva Pompeya, circunscripción 1.a—

Numerosa concurrencia hizo acto de presencia en la conferencia y manifestación realizada por el "2.o subcomité de Nueva Pompeya", de la circunscripción 1.a, a las 5 p. m. de ayer, en la esquina de Coronel Roca y Sud de Nueva Pompeya.

Abrió el acto el señor José González pronunciando breves palabras y presentando al doctor Francisco Beiró, cuya presencia en la tribuna fué saludada con una salva de aplausos.

El doctor Beiró hizo un análisis de la obra de reparación nacional que realiza el partido radical, haciendo resaltar la diferencia existente con las demás agrupaciones políticas, a las que sólo guían mezquinos propósitos de predominio.

Terminada la conferencia, se organizó una manifestación que entre vítores al partido y a sus candidatos, se dirigió por las avenidas Coronel Roca y Sáenz hasta el local del comité, donde a pedido de la concurrencia usó nuevamente de la palabra el doctor Beiró, que fué entusiastamente aplaudido.

Circunscripción 4.a—

Ayer tarde, a las 5, en las calles Pedro Mendoza y Magallanes, se llevó a cabo una conferencia de propaganda política.

Hizo uso de la palabra el orador doctor Petrozzi, que se ocupó del ya famoso programa mínimo de los mal llamados socialistas, poniendo al descubierto las falsedades del mismo.

En seguida habló el diputado nacional doctor Tomás de Veiga, quien se ocupó de la intervención a Corrientes y del cambio de frente que se ha dado a la política nacional, que hasta pocas horas hace, era insospechable, pero que parece, por sus resoluciones turbias, siquiera imponerse sucesor.

Luego se refirió a los crímenes efectuados en Buenos Aires y Catamarca.

Después ocupó la tribuna el doctor Marcos Pagliere, vicepresidente del comité de la capital, quien se ocupó del secuestro de libretas de enrolamiento en la Provincia de Buenos Aires, terminando por tocar otros temas de política en general.

Terminados los discursos, se disolvió el acto en medio de los aplausos y vítores de los numerosos concurrentes.

Subcomité "Leandro N. Alem", circunscripción 5.a—

En la esquina de Rivadavia y Nazca, celebró anoche su anunciada asamblea pública el subcomité "Leandro N. Alem", de la circunscripción 5.a

A las 8.30 p. m. y ante un público no menor de 500 personas, ocupó la tribuna el candidato a diputado nacional doctor Víctor M. Molina, entre los aplausos de la concurrencia.

El distinguido orador con su palabra fácil y elocuente, hizo un prolijo análisis de la plataforma electoral socialista, demostrando que todos sus distintos postulados habían sido ya propuestos con anterioridad por otras agrupaciones políticas, o no tenían razón alguna de ser, o se hallaban en completa contradicción con la práctica de sus dirigentes, lo que hacía creer fundadamente que en la presentación de esa plataforma, sólo guiaba a los jefes socialistas el propósito de confundir y engañar al electorado con fines mezquinos de propaganda política.

El doctor Molina, que tuvo conceptos de feliz ironía para juzgar la actitud de los hombres y métodos del socialismo criollo, fué objeto de una larga ovación al terminar su interesante disertación.

Acto seguido y a invitación del secretario del comité patrocinante de la conferencia, se organizó una manifestación que con una banda de música y dos banderas argentinas, se dirigió por Rivadavia hasta el local del subcomité "General San Martín", cuya inauguración se efectuaba anoche.

Llegados al local indicado, dirigieron la palabra al público congregado, el candidato a diputado, teniente de navío señor Lauro Lagos, el doctor Carlos A. Becú y señor Arsenio Thamier, todos los que fueron muy aplaudidos.

La reunión finalizó a las 11 p. m. en el mayor orden y corrección.

Suscomité "Maipú", circunscripción 16.a—

Como se anunciara, tuvo lugar anoche la conferencia pública patrocinada por el subcomité "Maipú" de Villa Urquiza, en su local de la calle Monroe 4563. En este acto y ante numerosa concurrencia, hicieron uso de la palabra los doctores Molina, Tamburini, Nápoli y Calvete, todos los cuales fueron calurosamente aplaudidos.

En el subcomité "Pedro Goyena", circunscripción 18.a—

Este activo subcomité de la parroquia de Las Heras, efectuó ayer dos importantes asambleas de propaganda, que se vieron concurridas por numeroso público.

La primera se realizó a las 5.30 p. m. en la esquina de Bulnes y Córdoba con el concurso de los oradores señores Nicolás R. Páez, Gregorio García, Carlos Osorio Méndez, Arturo Aragón Neyra y Florencio Romero, todos los que cosecharon merecidos aplausos.

La segunda se realizó a las 9 de la noche en la esquina de Valle y Santa Fe, ante un público mayor, si cabe, que el de la tarde.

Usaron de la palabra en ese acto los señores Domingo A. Basili, José L. Cantilo, Carlos Osorio Méndez, Augusto B. Jacob, Florentino Romero y José Sommariva.

Todos los oradores trataron con acopio de datos diversos temas de actualidad, siendo muy aplaudidos por el auditorio.

✡ ✡ ✡

COMITE UNIVERSITARIO RADICAL

Este centro anuncia los siguientes actos:

Para mañana—

En Moreno y Defensa, a las 11 a. m. Oradores: Candidato a diputado nacional doctor Víctor M. Molina y universitario Diego L. Molinari.

—En Córdoba y Andes, a las 10.30 p. m. Oradores: Candidato a diputado nacional doctor Carlos F. Melo y universitario Pascual Passarella.

Conferencia en Medrano y Cangallo, el martes 28, a las 9 p. m. Oradores: Candidato a diputado nacional doctor Carlos F. Melo y universitarios Alberto Massa, Baruti y Oscar Davino.

✡ ✡ ✡

CONFERENCIAS ANUNCIADAS

Para hoy—

—Circunscripción 7.a, subcomité "Doctor Hipólito Irigoyen", en las calles Federico Lacroze y Rosetti, a las 9 p. m., donde hablarán los doctores José González Pagliere, Oreste Francioni, Italo di Nápoli, teniente de navío Lauro Lagos y señores Guillermo Súllivan y Florentino Romero.

—Del subcomité "Bernardino Rivadavia", de la sección 9.a, en su propio local, Guardia Vieja 3443, a las 8.30 p. m.

—Patrocinada por el subcomité "Chacabuco", de la sección 7.a, en las calles Río Cuarto y Emilio Mitre, a las 8.30 p. m., donde harán uso de la palabra los oradores que siguen: Doctores Víctor M. Molina, Tomás Le Bretón, José León Rodeyro, Pascual Passarella, Carlos Becú y señores Enrique Barbieri, Miguel del Rivero, Domingo Vila Brave y Juan Tomadani.

—En el teatro 9 de Julio de Villa Urquiza, organizada por el subcomité "Félix Mieli", de la circunscripción 16.a. Harán uso de la palabra el doctor Tomás A. Le Bretón y los candidatos a diputados, señores José Luis Cantilo, Arturo Goyeneche, Benjamín Bonifacia, teniente de navío Lauro Lagos y el doctor José León Rodeyro.

—Organizada por el subcomité "Patria", de la sección 17.a, a las 8.30 p. m., en las calles Cabildo y Federico Lacroze. Hablarán el diputado nacional doctor Rogelio Araya, doctor Tamburini, señor Martín Della Sota y otros.

—Organizada por el comité de la sección 12.a, a las 9 p. m., en Achupalla y Bernardo de Irigoyen, en la que harán uso de la palabra los señores Horacio Oyhanarte, Francisco B. Beiró, Eduardo Tomasewsky y José M. Pagliere. Terminado el acto, se realizará una manifestación hasta el local del comité.

—Organizada por el subcomité de la juventud de Belgrano, "Coronel Benjamín Calvete", con motivo de la inauguración de su local Monroe 2743, se realizará una conferencia pública en Monroe y Crámer, a las 9 p. m. Oradores: Doctor José P. Tamburini, candidato a diputado doctor Víctor M. Molina, mayor Lauro Lagos y señor Elías S. Neumann.

Organizada por el subcomité "Bernardino Rivadavia", de la sección 9.a, a las 8.30 p. m., en su local Guardia Vieja 3443, una conferencia, donde harán uso de la palabra los candidatos a diputados, doctor Vicente C. Gallo y señor José Luis Cantilo, y los doctores Carlos A. Becú y José León Rodeyro.

Para mañana—

—Circunscripción 1.a, subcomité "José Camilo Crotto". Gran velada política en el cine Newbery (Tellier 2367). Oradores: señor José Luis Cantilo, doctor Vicente C. Gallo, Domingo E. Salaberry, Martín Reybel, Arturo Goyeneche, Ricardo Davel, teniente de navío Lauro Lagos y Nicolás A. Calvo.

—De la circunscripción 4.a, organizada por el subcomité "A. del Valle", en Patricios y Brandzen, a las 8.30 p. m.

—A las 9 p. m., organizada por el comité de la 15.a circunscripción, en el local de la Sociedad Italiana de Villa Devoto (Chivilcoy y Vallejos). Oradores: Diputado nacional doctor Vicente C. Gallo, candidato a diputado nacional teniente de navío Lauro Lagos y doctores Francisco Beyró y Julio del C. Moreno, y señores Juan J. de la Torre y Enrique Roulet.

—El subcomité "Capitán Miguel González" de la circunscripción 3.a, realizará una conferencia pública a las 8.30 p. m. en la esquina de Progreso y Cevallos. Harán uso de la palabra los candidatos a diputados nacionales: Teniente de navío Lauro Lagos y doctor Benjamín Bonifacio, doctor José P. Tamburini, señores Felipe Torcuato Black y Claudio R. Pozuelo.

Día 29—

Club "Juventud Agustín Rocca", de la 17.a, a las 8.30 p. m., en las calles Santa Fe y Luis María Campos.

—Circunscripción 6.a, a las 8.30 p. m., en Boedo y Constitución.

—En Monte Dinero y avenida San Martín, organizada por el comité de la 15.a sección, a las 9 p. m. Harán uso de la palabra el doctor Arturo Goyeneche y señores Hipólito Lerroux y Enrique Roulet.

—En Belgrano y Bernardo de Irigoyen, organizada por el comité de la circunscripción 13.a. Harán uso de la palabra los doctores José Luis Cantilo, Víctor M. Molina, Arturo Goyeneche, Carlos F. Melo, Andrés Ferreyra (hijo) y los señores Juan BB. Durant y Ricardo A. Carranza.

—De la circunscripción 3.a, en Defensa y Brasil, a las 9 p. m., organizada por el subcomité "Lorenzo S. Solari". Oradores señor José Luis Cantilo, doctores Víctor M. Molina, José Marcos Pagliere, Italo A. di Nápoli, Angel Vailati, Arturo Guzmán, José León Rodeyro y Juan Basco.

—Circunscripción 17.a, subcomité "Doctor Hipólito Irigoyen", en las calles Federico Lacroze y Alvarez Thomas, a las 9 p. m. donde hablarán los doctores Víctor M. Molina y Diego Molinari. Terminados estos discursos, se irá en manifestación por Freire hasta Olaguer 3165, local del subcomité, donde ocuparán la tribuna los doctores Víctor M. Molina, Italo di Nápoli, los señores Gregorio García, Guillermo Súllivan y otros.

Día 30—

De la circunscripción 9.a, patrocinada por el subcomité "Mariano Moreno". En Rioja y Agreio.

—Organizada por el subcomité "Mariano Moreno", de la 3.a sección a las 8. p. m., en Ingeniero Huergo y Villarino, donde hablará el candidato a diputado nacional Sr. Arturo Goyene, che, para después seguir en manifestación hasta A. del Valle y M. de Oca, a incorporarse a la columna de la 3.a y continuar en corporación a unirse a la columna central.

—El comité de la circunscripción 6.a dará una conferencia previa a la gran manifestación organizada por el comité de la capital, en la esquina de Méjico y avenida La Plata, para luego seguir en columna por Méjico, Belgrano, Castro Barros y Rivadavia, a tomar sitio en la columna general.

—Organizadas por el comité de la circunscripción 14.a, se realizarán las 3 conferencias siguientes, a las 8.30 p. m.:

En Callao y Córdoba, del subcomité "Miguel A. Páez". Hablarán el doctor Manuel A. Mitchel. En Rivadavia y Montevideo, el doctor Carlos A. Becú y 25 de Mayo 627, el doctor José León Rodeyro. Después, concentrados en la plaza Lavalle, irán por Tucumán, Cerrito y Corrientes a incorporarse a la manifestación general.

Día 31—

Club "Juventud Agustín Rocca", de la 17.a, en las calles Bompland y Costa Rica, a las 8 y 30 p. m.

—Organizada por el subcomité "Ingeniero Cornelio Baca", de la circunscripción 3.a.

—Circunscripción 6.a, a las 8.30 p. m., en Río IV y José María Moreno. Terminados los discursos, se irá por Río IV, Doblas, a Formosa 24, local del comité.

A NUESTROS SUSCRITORES DEL INTERIOR

Recordamos a nuestros suscritores la conveniencia de renovar el abono a LA EPOCA, antes del 31 del corriente, a fin de evitar interrupción en su envío.

La falta de respuesta a este aviso será considerada como resolución de no continuar el abono, y se suspenderá la remisión del diario.

EL HOMBRE

POR EL DIPUTADO NACIONAL Dr. HORACIO B. OYHANARTE

ESTUDIO SOBRE LA PERSONALIDAD DEL FUTURO PRESIDENTE DE LA NACION

Dr. HIPÓLITO IRIGOYEN

En venta en todas las librerias al precio de $ 1.50 m/n.

Por pedidos a la Librería MENDESKY, Florida 359.

—Circunscripción 6.a, a las 8.30 p. m., en Castro Barros y Quito. Terminados los discursos, se irá por Castro Barros, Méjico, hasta el comité Formosa 24.

—Circunscripción 6.a, a las 8.30 p. m., en Cochabamba y Castro Barros. Terminados los discursos, se irá por Cochabamba, avenida La Plata; Directorio, Doblas, hasta Formosa 24.

—Circunscripción 6.a, en su local Formosa 24, a las 9.30 p. m., donde se esperan a las tres columnas que vienen de distintos puntos a visitar el comité local. Habrá discursos, y en oportunidad daremos los oradores designados.

✡ ✡ ✡

INFORMACIONES DIVERSAS

—El Hogar Club dará el 31 de marzo una función teatral en el teatro de Flores, Pueyrredón, a beneficio de las escuelas gratuitas que sostiene esta institución.

Para la cual — dice la nota que hemos recibido, — invitamos al pueblo radical a cumplir con una obra humanitaria, de la cual esperamos el mayor éxito con la cooperación de nuestros correligionarios.

Las localidades se pueden retirar de la calle Bacacay 2455, Flores y Chacabuco 654.

—El subcomité "Aristóbulo del Valle", de la 4a. circunscripción se ha constituído en sesión permanente, recibiéndose adhesiones todos los días, de 8 p. m. a 10 p. m. en su secretaría Suárez 1400; también se reciben adhesiones en el domicilio particular del señor presidente, Azara 707.

—La comisión directiva del subcomité "Resurgimiento Cívico" se ha declarado en sesión permanente para atender la actual campaña electoral e invita a los que simpaticen con nuestra causa pasen a inscribirse en los registros. Toda consulta sobre el padrón y cambio de domicilio será atendido en el acto.

La secretaría está a disposición de los correligionarios desde las 9 de la mañana hasta las 10 p. m. en su local calle Lacar 3093.

—El comité Feminista de la Unión Cívica Radical, se halla en sesión permanente y recibirá adhesiones de 2 a 8 p. m., y procederá a constituir varios comités que han de secundar la magna obra en que está empeñado este comité.

—La circunscripción 15.a (San Bernardo) y sus subcomités funcionarán hasta las próximas elecciones en la siguiente forma:

Comité circunscripción 15.a (San Bernardo), Triunvirato 866 al 870; vicepresidente 2.o, O. Schatz, en ejercicio; reuniones todos los días, de 8 a 11 p. m.

Circuito 128, radio Sud, subcomité "Benjamín Calvete", Esperanza 1561; presidente, Amadeo Mercante; reuniones todos los días, de 8 a 11 p. m.

Circuito 128, radio Oeste, subcomité "Monte Castro", López de Vega y San Roque; presidente, Santiago Sommariva; reuniones todos los días, de 8 a 10 p. m.

Circuito 128, radio Norte, subcomité "Antonio Herrera, Tinogasta 3128; presidente, Severo A. Sprovieri; reuniones todos los días, de 8 a 11 p. m.

Circuitos 129 y 130, subcomité Villa Devoto, San Nicolás 4256; presidente, Andrés P. Mackintoch; reuniones todos los días, de 8 a 11 p. m.

Circuito 131, subcomité Talar, Lacar 3093; presidente, Ezequiel De Bardesi; reuniones todos los días, de 8 o 11 p. m.

Circuito 132, subcomité Villa Ortuzar y Paternal, Triunvirato 2979; presidente, Angel J. Pesazzo; reuniones todas las noches, de 8 a 11.

Circuito 133, subcomité "Coronel Martín Irigoyen", Holmberg 1614; presidente, Joaquín M. Reparáz; reuniones todos los días, de 8 a 10 p. m.

Circuito 134, subcomité "Chacarita", Jorge Newbery 4318; presidente, Francisco Castro; reuniones todos los días, de 8 a 10 p. m.

Subcomité "Mariano Moreno", Warnes 1624; Presidente, Julio Bernasconi; reuniones todos los días, de 8 a 10 p. m.

Circuito 135, subcomité "Villa Crespo", Acoyte 1553; presidente, Alfredo A. Mascías; reuniones todos los días, de 8 a 11 p. m.

Circuito 136, subcomité "26 de Julio", Gaona 917; presidente, Alejandro Gierson; reuniones todos los días, de 8 a 11 p. m.

Circuito 137, subcomité "Bella Vista", Trelles 1997; presidente, doctor Juan C. Hiriart; reuniones todos los días, de 8 a 11 p. m.

Circuito 138, subcomité "Villa Mitre" San Matías 2369; presidente, Emilio Borsella; reuniones todos los días, de 8 a 10 p. m.

Hoy, a las 8.30 p. m. se reunirá el comité de la circunscripción 16.a, en su local Mendoza 2501.

Circunscripción 13.a, subcomité de la juventud. La secretaría de este subcomité, Moreno 1495, permanecerá abierta todos los días, de 2 a 11 p. m., para atender a todos los ciudadanos que tengan necesidad de consultar el padrón cívico, y los que quieran adherirse al partido.

✡ ✡ ✡

BUENOS AIRES

Brillante fiesta. — Gran entusiasmo

LANUS, marzo 27. — Jamás se ha visto en este pueblo tanto entusiasmo popular por la causa del radicalismo como en el día de ayer; por la mañana se sucedieron asambleas numerosas, en las distintas villas y aldeas. Por la tarde se celebró la concentración en el teatro Argentino, que resultó pequeño para contener tanta gente, y a la noche una columna inmensa concurrió conjuntamente con el subcomité radical de Piñero a la colosal manifestación de la calle Mitre, en Avellaneda, que sin pecar de exagerados, puede calcularse en más de seis mil personas, congregadas después en el amplio teatro Roma de dicha ciudad. Fué un día, pues, de verdadera expansión popular patriótica, en holocausto de la fórmula presidencial Irigoyen-Luna y de tarea enorme para los prestigiosos vecinos, señores Caraza, Lenchantín, Viterbori, Del Fakes, Salvareza, Delas y otros, que pronunciaron elocuentísimos discursos y contribuyeron eficazmente al éxito de la concentración mencionada.

Importante concentración

AVELLANEDA, marzo 27. — Anoche, a las 9 p. m. se llevó a cabo la concentración de comités radicales de la localidad. Como se esperaba, una inmensa muchedumbre acudió a este despliegue de fuerzas, en el que no decayó el entusiasmo un solo instante, pues se sucedían continuamente los vítores al partido, a sus dirigentes y al doctor Hipólito Irigoyen.

El comité "Aristóbulo del Valle" de Piñero se reunió frente a la estación Avellaneda del F. C. S.

Los comités "Santiago H. Pérez" e "Hipólito Irigoyen", en Uruguay 1144.

El comité central de la localidad y el comité de la juventud, en San Martín 921.

Los comités "Antonio Carbone", "4 de Febrero" y la delegación de Crucecita, en Mitre y Paso.

El comité "Leandro N. Alem", delegación Dock Sur y radicales de la parte Este de la ciudad, en Pintos y Rocas.

Terminados los discursos en los puntos de reunión se organizaron columnas de manifestantes que paseando sus entusiasmos por la ciudad, se dirigieron al teatro Roma, Sarmiento 144, llenando completamente la sala, quedando muchos correligionarios en la calle, por ser imposible encontrar un lugar donde ubicarse para asistir al acto.

Tomaron la palabra el diputado nacional Horacio B. Oyhamarte, doctor Domingo B. Salaberry, señores Guillermo O'Reilly, Camilo Gallino, Juan E. Lago y otros.

La fórmula radical. — Trabajos políticos. — Importante reunión

COLON, marzo 27. — El periódico local, "La Verdad", se ocupa en forma conceptuosa y acertada de la fórmula presidencial del radicalismo, causando su opinión el mejor efecto.

—Los trabajos políticos en que se halla empeñado el comité local del partido Radical, que preside el señor Miguel Duffy, se prosiguen con toda actividad y entusiasmo, haciendo presagiar un completo éxito en los comicios del próximo domingo.

—Realizóse ayer en el establecimiento de campo del señor E. Morgán una importante reunión radical a la que concurrieron más de 300 ciudadanos, a quienes se obsequió con un almuerzo criollo.

En la reunión hizo acto de presencia el doctor Domingo Salaberry, vicepresidente del comité de la provincia.

Después de pronunciados varios discursos, se disolvió la reunión en el mayor orden y entre vítores al partido y a los doctores Irigoyen y Luna.

Entusiasta asamblea

ESCOBAR, marzo 27. — Como estaba anunciado de antemano, se realizó anoche en el salón teatro Italia la anunciada conferencia organizada por el comité "Leandro N. Alem". Desde mucho antes de la hora anunciada numerosos correligionarios acudían al sitio indicado, cuyo local, a las 8 p. m. se hallaba repleto, ocupando los palcos numerosas familias, resultando todo un gran éxito. Al abrirse el acto, la orquesta ejecutó el himno nacional, acto seguido hicieron uso de la palabra los jóvenes Vespucio Dusi, Luis A. Gogi y la señorita Felicita Alvarez, por el comité de ésta; el señor León Viola, delegado, por el comité de Campana; el señor José Mazoni, por el de Zárate; el señor Francisco E. Frápoli y doctor Ignacio Córdoba, por la capital federal; clausurando el acto el delegado del comité central de la provincia diputado nacional doctor Francisco Aníbal Río, quien al terminar su oratoria fué calurosamente aplaudido y obsequiado con un ramo de flores por la niñita E. Deambrosi.

Instalación de un subcomité

SAN MARTIN, marzo 27. — Anoche, a las 9 p. m., se instaló en Santos Lugares el subcomité "Marcelo T. de Alvear". Concurrieron delegados de San Martín, Villa Lynch y Ballester.

Ante una numerosa concurrencia hablaron el doctor J. C. Hiriart, el señor Juan Rebaldi, presidente del comité "Leandro N. Alem" y el señor Servando Petel, a instancias de los concurrentes.

Se proclamaron las siguientes autoridades:

Presidente, doctor J. C. Hiriart; vice 1.o, Francisco Broggi; vice 2.o, Manuel Bejo; secretario general, Ernesto G. Mywitz; secretario 1.o, Guillermo A. P. Schmiel; secretario 2.o, José Iglesias; tesorero, Mario Pla; protesorero, José M. Salas y 12 vocales.

Proclamación de candidatos

SAN MARTIN, marzo 27. — Para el día 28 se prepara una gran asamblea pública a efectuarse en el teatro Coliseo, de Santos Lugares, con el objeto de proclamar públicamente los candidatos radicales a presidente y vice de la República, como asimismo los candidatos a diputados nacionales por la provincia.

Cooperan en la organización de esta fiesta política, los subcomités de Villa Lynch, Progreso, Sáenz Peña y Santos Lugares.

Asistirán delegaciones de los pueblos cercanos.

Conferencia radical

PILAR, marzo 27. — Comunican de Escobar que se realizó allí, en el teatro Italia, la conferencia organizada por el comité radical. Hicieron uso de la palabra los doctores Francisco A. Río, Ignacio Córdoba, señorita Felicita Alvarez, señores José Massioni, León Viola, Vespucio Dussi, Luis Goggi, y Trappoli, quienes fueron muy aplaudidos por las numerosas familias y concurrentes que asistieron al acto.

Regreso de delegados radicales. — Propaganda política

PERGAMINO, marzo 27. — Regresó ayer la delegación radical que asistió al mitin realizado en Bartolomé Mitre, la que era constituída por los señores Juan A. O'Farrell, Juan C. Torres, Eduardo Analles, Domingo Sterlichio y Luis Anubio.

La propaganda que realiza el comité local se acentúa a medida que se aproxima el 2 de abril.

Reunión radical. — Intensificación de la campaña electoral

BELLA VISTA, marzo 27. — Con un almuerzo y conferencia, realizada ayer en una quinta de esta localidad, festejóse el éxito de la asamblea del Victoria, a la vez que se efectuó la proclamación pública de la fórmula Irigoyen-Luna.

El acto, que era también de protesta por la farsa comicial del día, congregó una concurrencia de más de 200 ciudadanos, no obstante el mal tiempo reinante, y en la conferencia realizada después del almuerzo criollo con que se obsequió a los concurrentes, hicieron uso de la palabra entre otros oradores, los señores Bello, Vázquez, Melo y Guerra, que tuvieron palabras de enérgica condenación para el régimen que cae y merecidos conceptos para la acción y los hombres del radicalismo.

—Continúan con la mayor actividad los trabajos que realizan los miembros de la junta directiva del comité radical local, bajo la dirección de su presidente don Eduardo M. Melo y todo hace prever que en los próximos comicios ha de resultar alguna ingrata sorpresa para el oficialismo.

Conferencia y manifestación

MAR DEL PLATA, marzo 27. — Rara vez se ha visto en Mar del Plata una exteriorización de sentimientos cívicos tan grande como la que ofrecía anoche la asamblea radical efectuada en el teatro Colón.

La sala del Colón presentaba un lleno tal que fué preciso abrir los portales para que el público que no había tenido acceso pudiera presenciar desde la calle.

Se dió principio al acto cívico con el himno nacional ejecutado por la banda La Popular; el palco escénico estaba ocupado por las personas que forman el comité local del partido Radical.

El señor Arrué, presidente del comité local, con palabra reposada, hizo un estudio de la situación de la provincia.

Se particularizó con la estéril y pasiva actuación de la legislatura y de la manera cómo el gobernador Ugarte designa los legisladores entre los miembros del partido Conservador, que más muestras de vasallaje le hayan demostrado.

Le siguió en el uso de la palabra el doctor Argañaraz, que vino en representación del comité central de la provincia, a quien saludó en nombre de los correligionarios de Mar del Plata el señor Arrué.

El doctor Argañaraz habló durante una hora en forma elocuente y enérgica.

En seguida el señor Juan B. Machado, entre los vivas al partido y a los candidatos doctor Hipólito Irigoyen y Pelagio B. Luna, invitó a la concurrencia a salir en columna cívica por la calle San Martín hasta la estatua del prócer Juan Martín de Pueyrredón.

La manifestación que fué formada de espontáneo, congregó en sus filas gran número de personas que ardientes de entusiasmo recorrieron el trayecto que separa el Colón de la estatua Pueyrredón.

Al pie de la estatua, el señor Juan B. Machado, con su ya conocida elocuencia, pronunció un discurso vibrante, donde hizo resaltar la personalidad del futuro presidente doctor Hipólito Irigoyen, demostrando que con la fórmula radical se llenarán los sentimientos del pueblo argentino y se terminará una vez por todas el viejo régimen.

Las últimas palabras del orador fueron recibidas con clamorosos vivas y ruidosos aplausos.

El doctor Plach dejó terminado el acto con una peroración invitando a todos los radicales a mostrarse firmes y esperar con entusiasmo los próximos comicios del 2 de abril, depositando su voto por la divina causa.

La manifestación disolvióse en el más perfecto orden, dejando en los espíritus la seguridad del triunfo radical el 2 de abril.

Propaganda radical. — Entusiasmo

25 DE MAYO, marzo 27. — Reina mucho entusiasmo entre elementos radicales. El marte se realizarán varios actos de propaganda cívica, como ser almuerzo criollo, manifestación pública y conferencias.

Ha prometido concurrir el coronel señor Ricardo Pereyra Rozas y otro delegado de Buenos Aires y La Plata.

INAUGURACION DE NUESTRO GRAN ENSANCHE

AMUEBLAMIENTOS COMPLETOS -- CASAS MODERNAS

VEA NUESTRAS GRANDES OFERTAS

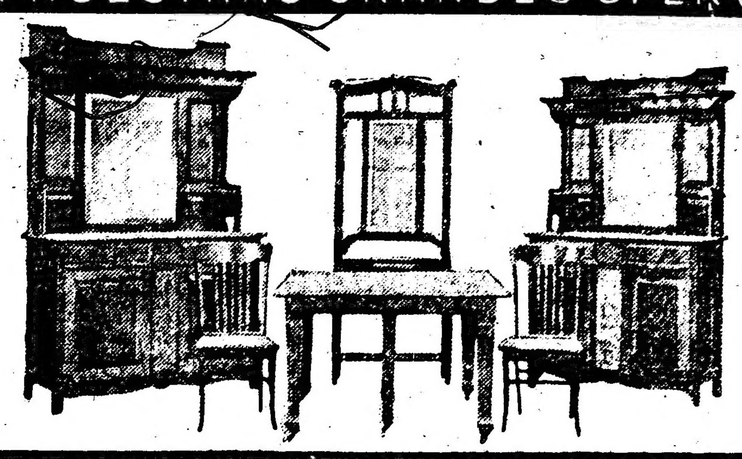

La más grande Exposición de muebles, con las más grandes rebajas de precios

LORENZINI & PERETTI 731 - Bmé. MITRE - 745 Buenos Aires

EXPEDICIONES AL INTERIOR — EMBALAJE GRATIS

COMEDOR DE ROBLE IMPORTADO COMPLETO $ 290.-

SANTA FE

Manifiesto del comité de la juventud radical

ROSARIO, marzo 27. — El comité de la juventud radical, que responde al comité nacional, publicó un manifiesto por el que invita a los ciudadanos a alistarse en sus filas que consideran las del verdadero radicalismo.

—En San Lorenzo se efectuará hoy la renovación de las autoridades del comité departamental.

Conferencia de propaganda

ROSARIO, marzo 27. — Hoy celebrará una asamblea de propaganda política el comité de la octava sección, que se adhirió públicamente a la reorganización efectuada en esta provincia por el comité nacional.

✡ ✡ ✡

TUCUMAN

Regreso de delegados radicales

TUCUMAN, marzo 27. — En el tren internacional de anoche regresaron a ésta los delegados radicales, a la convención nacional del partido, a los que esperaban numerosos correligionarios.

Los convencionales traen las más optimistas esperanzas, sobre la acción del radicalismo en las próximas elecciones del 2 de abril.

En el mismo tren, siguieron viaje a sus respectivas provincias los delegados de Salta y Jujuy.

✡ ✡ ✡

CORDOBA

Jira del gobernador electo. — Numerosos actos de propaganda. — Instalación de subcomités.

RIO CUARTO, marzo 27. — Llegó anoche el doctor Borda.

—Se realizó concentración de subcomités de la ciudad con gran éxito, concurriendo numeroso público. En el local obreros radicales, hicieron uso de palabra el doctor Angel Cabral y los señores Alfredo C. Vitulo, Ernesto Córdoba, Emilio Abril, siendo todos calurosamente aplaudidos. Regresó de Sampacho la delegación, informando del grandioso éxito de la asamblea realizada.

—"El Baluarte" insiste en el número de hoy improcedencias actos policiales, como igualmente incumplimiento ley descanso dominical.

—Efectuóse conferencia anoche subcomité "Carlos Miranda". Esta noche se efectuará en el subcomité Alem.

✡ ✡ ✡

ENTRE RIOS

Propaganda radical. — Preparativos electorales

CONCORDIA, marzo 27. — El comité radical sigue organizando diariamente sus comités auxiliares.

Anoche, en el barrio del Saladero se instaló el subcomité "La Vascongada", asistiendo al acto numerosa concurrencia. Asistió también una nutrida delegación del comité central, presidida por el diputado nacional señor Juan Cruz Paiz. Hablaron el doctor Eduardo Monesca e ingeniero Mariano F. Jurado, en medio de grandes aplausos. Hoy tienen lugar dos importantes fiestas políticas en la campaña, una en Puerto Yeruá, donde asisten el diputado Paiz e ingeniero Jurado, y otra en Estación Campos, donde concurre otra delegación compuesta por los señores José Pons y Janeti Gil.

✡ ✡ ✡

SANTIAGO DEL ESTERO

En Santiago del Estero

SANTIAGO DEL ESTERO, marzo 27. — Continúan activamente los trabajos electorales del partido Radical, que tiene asegurado el triunfo, según opinión de todos. Los Disidentes resolvieron anoche apoyar la fórmula proclamada y votar íntegra la lista.

La presión de las autoridades continúa en forma terrible. Todos los días llegan quejas de la campaña, comunicando nuevos atropellos sin que el gobierno tome medidas.

INFORMACION GENERAL

EXPOSICION NACIONAL DE ARTE

La comisión nacional de Bellas Artes ha publicado un reglamento de la próxima exposición que se realizará en su local, Arenales 687.

El reglamento aludido contiene las disposiciones generales, condiciones de admisión de la exposición y la recompensa, además de una disposición transitoria que declara que será resuelto por la comisión todo caso no previsto en ese reglamento.

INSTITUTO ARGENTINO DE ARTES GRAFICAS

Escuela profesional gratuita

La nueva junta directiva del Instituto Argentino de Artes Gráficas ha quedado constituída en la siguiente forma:

Alfredo Gilardoni, presidente; Luis Vidal, vicepresidente; Coralio Bellido, secretario; Emilio Precedo, prosecretario; Higinio Rivas, tesorero; Antonio Pesina, protesorero; Juan Florido, Emilio López, Tomás Cuande, Emilio Descole y J. M. Palau, vocales.

Teniendo en cuenta el éxito halagüeño obtenido con los cursos de dibujo (bosquejo), tipografía e impresión, dados en este instituto y que fueron inaugurados el año próximo pasado, la junta directiva ha resuelto ampliarlos con los de gramática castellana, dibujo litográfico y encuadernación, los cuales son completamente gratuítos y empezarán a dictarse en los primeros días de mayo, en el local social, Tacuarí 708, donde funciona también todos los días de 8 a 10 p. m. una biblioteca y sala de lectura, igualmente gratuitas.

CONSERVATORIO DE MUSICA FRACASSI-D'ANDREA

En la sucursal que posee este acreditado conservatorio en la calle Cabildo 2164, en Belgrano se realizó el anunciado concierto, que obtuvo un brillante y merecido éxito.

El programa anunciado fué cumplido en todas sus partes, mereciendo los elogios de la numerosa concurrencia.

Entre las señoritas presentes anotamos las siguientes:

Angélica Monkes, María Luisa Giles, Amelia y Albertina Loza, Marta Calzada, Julia Ibarra, Matilde y Celia Zajaroni, Amelia Pastor, Rosalía Olivera, Ema Othinghaus, etc.

COMITE INDEPENDIENTE "GENERAL SAN MARTIN"

Este comité independiente dará hoy una conferencia a las 8.30 p. m. en la esquina de las calles Carlos Calvo y Treinta y Tres.

Durante la misma harán uso de la palabra los señores Daniel López Imaz, Antonio Figueroa y Ricardo Almo.

FOMENTO DE VILLA LUGANO

La comisión de fomento de Villa Lugano está desplegando gran actividad en el cumplimiento de su cometido.

Preocupándose ante todo de las vías de comunicación con la Capital, de las cuales depende el progreso de la Villa, se han dirigido a la Intendencia reclamándole la construcción del adoquinado a lo largo de una calle de conexión con el camino a Plaza Mayo; y a la subintendencia de Vélez Sársfield, le ha pedido le envíe de cuadrillas para el arreglo de la calle Taff.

Además la comisión está tramitando la traslación de luz y fuerza motriz por cables aéreos de la Cía. Alemana de Electricidad, al propio tiempo que el aumento de los trenes diarios de la C. G. de F. C. de la Provincia, y la creación del cuarto grado en las escuelas locales.

Folletín de LA EPOCA (2)

LOUIS GALLET

LA RESUCITADA

HISTORIA ORIENTAL

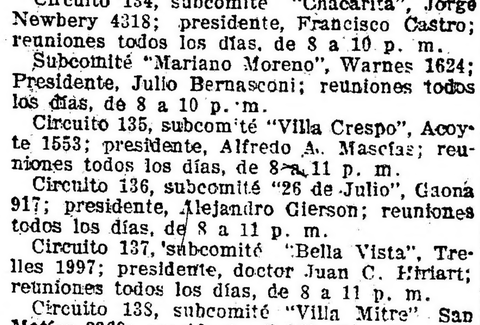

I.

La joven le había escuchado en silencio; todavía calló un instante como no sabiendo qué contestar. Por fin, habló cediendo a la muda súplica de las miradas de su amigo.

—Yo te amo, Djami, pero no como tú quisieras ser amado. Si existe un hermano que pueda serme querido, un dueño a quien pueda honrar y adorar, eres tú. Yo soy tu hermana, tu sirviente, tu esclava, si quieres; no me pidas más.

—¿Quién eres, pues, que así te entregas, sin entregarte; que renuncias al amor sin conocerlo?

—¿Sin conocerlo?... ¡Ah!... E hizo como un movimiento de indignación dolorosa.

La miró esperando una confidencia, puesto que había que renunciar a una confesión. Pero sus labios se cerraron y volvió a caer en su impenetrable mutismo.

Djami vacilaba, temblaba... no obstante, repitió:

—¿Quién eres? ¿De donde vienes? No te he preguntado siquiera tu nombre.

—Dame el nombre que quieras. No tengo ya ninguno que sea mío.

—¿No quieres decirme, al menos, qué venganza te ha herido, qué crimen?

La joven juntó ante él sus manos temblorosas.

—Sé bienhechor como un Dios. Déjame entero mi secreto. Si debo maldecir a alguien, no me preguntes su nombre.

Y regresó lentamente a la cabaña de Djami.

A partir de aquel día, ni una palabra cambiada entre ellos vino a recordar lo que se habían dicho.

Djami volvió a su vida ordinaria y trató de curarse. Se le vió en cuantas partes podía beber con alegres compañías el perfume vino de Schiraz y donde las jóvenes de rasgados ojos bailaban para encantar las horas. Hizo nuevos versos que cantó en las plazas públicas; encontró en el cielo una estrella nueva, cuyo curso midió y continuó errando de noche por las aguas, en el fondo de su barca de cortezas, sin pensar en nada, que es la verdadera filosofía.

La joven continuaba viviendo en la cabaña del poeta, en medio de su retiro florido: preparaba el arroz y hacía, como buena y silenciosa sirvienta, las humildes y múltiples tareas de todos los días. Y algunas veces, a la tarde, cuando estaba sola, se sentaba en el dintel de la puerta y desde allí miraba hacia la torre de Abou-Said, completamente negra entre la púrpura del sol poniente.

Y sus párpados se enrojecían como si fuese a llorar.

II.

En una de las salas de la alta torre, de bóvedas hechas de millares de células de oro, azul y cinabrio, parecidas a nidos de abejas, el muy glorioso Aboud-Said estaba medio acostado, entre los cojines cargados de ligeros bordados, entre tapices persas de tonos delicados. El intendente del palacio, con su legión de lacayos y esclavos, hacía llevar ante él en platos de porcelana fina—porque el Profeta condena el uso de los platos de oro y plata—los manjares más exquisitos. Cada plato llegaba en un cofrecito cerrado y sellado con el sello del intendente y recubierto de un fino tejido de cachemira. El intendente rompía el sello y presentaba al soberano señor el plato descubierto.

Pero unas veces con un gesto de laxitud, otras brutalmente, Aboud-Said rechazaba al cortesano arrodillado ante él. De tiempo en tiempo, solo refrescaba sus labios en una copa de cristal con la nieve de un sorbete de frutas. A su alrededor, sus familiares le miraban consternados. Hacía varios días que en sus ojos sombríos se leía una profunda melancolía; a veces furioso, como queriendo vengarse en todos los hombres de la secreta herida que sufría, subía a la plataforma de la torre, se hacía llevar su arco y sus largas flechas, y mientras duraba el día tiraba sobre los transeuntes.

Muchos hombres habían caído ya bajo sus flechas... Las gentes de la ciudad no pasaban ya por las calles que dominaba el palacio o lo hacían deslizándose juntos a los muros. La ciudad parecía estar muerta en las cercanías de la torre negra.

Aquella mañana, un claro sol se reflejaba en la blancura de las casas, los enlozados esmaltados de colores vistosos le devolvían alegremente sus rayos. Aboud-Said dejó la sala del festín y subió a la terraza, donde, como el día antes, como todos los días, se colocó en cuclillas sobre unas esteras, delante de una aspillera, teniendo sobre las rodillas un arco y una flecha colocada en la cuerda, como un cazador en acecho. Los que le habían seguido, le miraban con espanto, cambiándose mudas miradas.

Aboud-Said, con la mirada perdida en el inmutable azul, esperaba!

Transcurrió una hora en un sombrío silencio. Nadie pasaba por debajo de la torre. En el desierto silencioso de aquellas calles estrechas, solo se veía de vez en cuando algún perro, flaco como chacal, que caminaba en busca de una presa. Aboud-Said dejaba pasar al animal sin salir de su huraña inmovilidad.

Por fin apareció un hombre. No se ocultaba. Caminaba con un paso indolente, a plena luz y con aire dichoso. Sin duda, ignoraba que por allí llovían los dardos mortíferos del amo y señor.

Aboud-Said tendió lentamente la cuerda de su arco, afinó la puntería y tiró.

La masa de cortesanos, lanzó un grito de admiración.

"Ha caído el hombre".

A un gesto de Aboud-Said, la turga se precipitó hacia la calle.

El hombre había caído en efecto, en el dintel de una puerta, con la cabeza suavemente apoyada sobre la piedra. Por encima de él, en el marco de madera, vibraba todavía la flecha del taciturno sobarano. Empujaron al hombre. No perdía sangre y, aunque medio atolondrado, sonreía con mansedumbre.

Evidentemente, no estaba muerto. ¿Cómo confesar a Aboud-Said que había errado su flecha? Mientras que llenos de una terrible inquietud, los cortesanos, celebran consejo, Aboud-Said, habiendo advnado desde lo alto de la torre, su vacilación, envió un esclavo ordenándoles que le llevaran su presa.

Pusieron al hombre de pie. Parecía caminar difícilmente, aunque no estuviera herido. Dos servidores le tomaron en hombros y le condujeron a presencia de Aboud-Said.

—¿Quién eres? — preguntó el real arquero.

El hombre sonrió familiarmente y respondió:

—¿Y tú?

Los cortesanos se estremecieron. Ya veían volar la cabeza de aquel audaz bajo el sable del terrible amo. Pero, tal vez Aboud-Said estaba hastiado de su largo silencio, o quizá también admirado de la actitud de aquel hombre que permanecía ante él en una postura indolente, balanceando su cuerpo con un dulce ritmo, los ojos brillantes como estrellas, los labios arqueados por maliciosa sonrisa y conservando siempre un aire de éxtasis que desde un principio le había conmovido.

(Continuará)

CRONICA SOCIAL

La publicación de la lista de abonados a la próxima temporada lírica señala un significativo exponente de nuestro estado social, muy halagüeño por cierto, a despecho de todas las filosofías pesimistas.

La sala del Colón verá renovarse el espectáculo grandioso de sus llenos con los factores habituales vigorizados y pletóricos de lozanía.

Será una nueva florescencia reveladora de que la savia vivificante nada ha sufrido en definitiva con las rachas tan adversas que en la hora actual se ciernen sobre el mundo.

Alguien decía que si se quiere saber en qué dirección sopla el viento se echa al aire una pluma y no un guijarro. Esto significa que detalles en apariencia pequeños pintan mejor la situación de un pueblo que gruesos volúmenes, de la misma manera que una anécdota describe mejor el carácter de una persona que un largo estudio.

En esta nota en apariencia trivial, del Colón lleno al primer anuncio, se pinta Buenos Aires con su tranquilo bienestar.

Aquí hay fortuna, y buena parte de ella va a quemarse en aras del arte y la belleza.

Nuestra capital se mantiene a ese respecto en la posesión de un cetro que difícilmente podrá serle disputado.

⊙⊙⊙

La señora Mercedes Zapiola de Ortiz Basualdo ha sido objeto de una intervención quirúrgica, llevada a cabo con feliz éxito.

El estado de la paciente es satisfactorio y tiende a mejorar rápidamente.

Con tal motivo, la señora de Ortiz Basualdo está siendo muy visitada por sus numerosas amigas.

⊙⊙⊙

De regreso de Mar del Plata se ha instalado en su casa de la calle Juncal el señor Luis E. Zuberbühler, su señora Zulema Saavedra Lamas y sus hijos.

La morada de los señores Zuberbühler, que es una de las más elegantes y confortables de nuestra capital, se abrirá como se ha anunciado para un almuerzo que el dueño de casa ofrecerá a los delegados norteamericanos al congreso financiero, en los primeros días del mes próximo.

Es muy probable que más adelante, en el apogeo de la "season", se celebre allí un gran baile, que de seguro congregará a todo lo más expectable de nuestra sociedad.

⊙⊙⊙

Hoy regresarán de San Fernando el Sr. Samuel H. Pearson, señora Quintana de Pearson y señoritas de Pearson, instalándose en su casa de la calle Cerrito, donde continuarán recibiendo las manifestaciones de pésame de nuestra sociedad con motivo de la muerte de la señora Rom de Quintana.

Viene también con ellos la señora Edelmira Quintana de Archambault.

⊙⊙⊙

Ha llegado el nuevo consejero y secretario de la legación del Brasil en ésta, doctor Eduardo Lima Ramos, que reemplazará al doctor Rodríguez Alves, quien va a ocupar el mismo cargo en Estocolmo.

⊙⊙⊙

Se ha elogiado mucho en Madrid, por las más altas autoridades literarias y docentes, la adjudicación de una cátedra de literatura, por el ministerio de instrucción pública, en la Universidad Central, a la ilustre escritora señora Emilia Pardo Bazán.

Entre los escritores que forman la plana mayor de nuestra literatura — dice un autorizado crítico — la condesa de Pardo Bazán ocupa la presidencia. Su extensa y variada cultura, su vigoroso entendimiento, su certero sentido crítico, su magistral dominio del habla castellana y su recia labor artística, son títulos que superan a los otorgados por las universidades y a los conquistados ante los tribunales de oposiciones; que no hay tribunal tan exigente ni tan justo como el de la pública opinión, y ésta hace ya mucho tiempo que ha reconocido y declarado a la condesa de Pardo Bazán maestra de maestros.

Y no será ésta la primera vez, en España, que desde lo alto de la cátedra una voz de mujer doctrine a la juventud estudiosa. En las aulas de la Universidad de Salamanca una dama — doña Beatriz de Galindo — explicaba hace cuatro siglos las bellezas de las literaturas clásicas, y otra dama, en Alcalá, sustituía a uno de los más sabios maestros de la escuela complutense. La ciencia y el saber no tienen sexo.

Por esta razón, agrega el citado crítico, no se explica satisfactoriamente la resistencia de la Academia a admitir en su seno a ninguna mujer, por ilustre que sea. Es de suponer y de desear que la "dota Corporación", desentendiéndose de la letra muerta de sus ordenanzas y estatutos no se ponga, cuando llegue el caso, en contradicción con el elevado criterio del Consejo de Instrucción Pública y del Claustro Universitario.

⊙⊙⊙

Se llevará a cabo mañana en el Frontón Buenos Aires el festival organizado con fines de beneficencia por la asociación Hijas de María del Divino Salvador.

La fiesta comenzará a las 9.15 y promete dar lugar a una lucida reunión a juzgar por el número de localidades retiradas.

Figuran en el programa dos interesantes partidos de pelota, en los que intervendrán los mejores jugadores del frontón.

Patrocinan la fiesta las señoras:

Agustina Roca de Marcó, Adelia H. de Olmos, María Teresa Q. de Pearson, María Unzué de Alvear, Inés Dorrego de Unzué, Dalmira Cantilo de Gallardo, Agustina Paz de Costa, Lola Anchorena de Elortondo, Magdalena B. de Harikos, Magdalena Villegas de Martínez, Celina H. de Estrada, Francisca R de Paz, María Malaver de Cagnoni, Feliciana Z. de Curuya, Elena V. de Roca, Celia C. de Pasman, Concepción U. de Casares, María J. de Ayerza, Clementina R. de Balestra, Delia S. de Gil, Herminia R. de Delgadillo, Mercedes Jacobé, Cristina P. de Berisso, Josefina U. de Cobo, Angela L. de Pidau, María R. de Demarchi, Mercedes U. de Quintana.

Los interesados por localidades pueden dirigirse a Charcas 738 o, por teléfono, al 2348 Avenida.

⊙⊙⊙

Nos escriben de Montevideo:

Se presenta como uno de los acontecimientos sociales del momento el gran baile que la municipalidad ofrecerá en el Parque Hotel, en honor de los miembros de la delegación norteamericana y sus respectivas señoras.

Nuestra autoridad edilicia trata de hacer de esta fiesta una nota de relieve, dentro de los diversos números que integran el programa de festejos en obsequio de esos futuros huéspedes.

El Parque Hotel lucirá la noche en que se lleve a cabo el mencionado baile, una decoración vistosa y muy bella que transformará totalmente su gran salón de fiestas.

Según todas las probabilidades esta fiesta se realizará el 29 del corriente.

El registro de invitaciones comprende a todo cuanto de representativo tiene Montevideo, lo que desde ya hace prever que estamos a la expectativa de una alta nota de sociabilidad, que hará época en nuestros círculos elegantes.

—Se halla restablecido de su enfermedad el cónsul general de la Argentina en Montevideo, señor Edgardo Sivori.

—Han desistido por el momento de su viaje a Europa la señora Emma Fynn de Platero y su familia, así como los esposos Platero-Real de Azúa.

—En breve se instalará en su residencia de la plaza Libertad, después de una larga temporada pasada en Pocitos, el ministro de Italia en el Uruguay, marqués de Maestri Molinari, su esposa y su pequeña hija.

—El 24 del mes entrante se realizará la boda de la señorita Enriqueta Williams con el señor Rodolfo de Arteaga (hijo).

—En breve se efectuará en Buenos Aires la boda de nuestro compatriota señor José Gómez Vicent con la señorita Clementina Vecino Pitameglio.

—Ha hecho su primera visita oficial a la señorita María Antonia Giménez de Aréchaga el señor Secundino Balparda Blanco.

⊙⊙⊙

Sobre los nombres femeninos.

"Si te nace una hija, dale un nombre sonoro, rico en vocales y que sea dulce a los labios..."

En los buenos tiempos coloniales nadie se ocupaba de este consejo de los viejos brahamines. El santo del día y algún pariente importante o querido determinaban el nombre con que debía bautizarse a la niña. En algunas familias se repetía un nombre de generación en generación, como en las dinastías.

En las guerras de la independencia las patricias abnegadas alcanzaron notoriedad, y así pasaron a la historia los nombres de Remedios, Juana, Tiburcia, Brígida.

Durante la tiranía un nombre de mujer simbolizó el consuelo, la protección, la esperanza: ¡Manuelita!

A pesar de la dulce y romántica Amalia que ha llegado a tener vida real, Manuelita la azucena blanca crecida a orillas de un arroyo de sangre, seguirá siendo el nombre evocador de la época de Rozas.

El período romántico empezó a remover prejuicios y rutinas, y algunas innovadoras dieron a sus hijas nombres de novela.

El desarrollo de la fortuna creó una modalidad nueva, y los viajes, las novelas, el teatro, el exotismo incipiente borraron los últimos nombres anticuados y tuvimos una multitud de Saras, Aídas, Elsas, Haydées.

El ejemplo cundió en todas las clases y la ternura de las madres humildes se consoló de no poder dar galas a sus hijas, dándoles nombres según el consejo de los libros brahamínicos. Elvira, Celina, Zulema, son frecuentes entre las niñas a quienes olvidó el hada de Cenicienta.

Los pocos nombres arcaicos que quedaban como un recuerdo del pasado se transformaron para adaptarse a los nuevos cánones de elegancia y al cosmopolitismo ambiente.

Aquí lucieron las damas criollas toda la gracia y la sutileza de su ingenio, poetizando y embelleciendo los viejos nombres: Desideria se convirtió en Desirée, Nicanora en Nora, Dorotea en Nora, Antonia en María Antonieta.

Donde estos cambios y supresiones no eran posibles, se "aristocratizó" el nombre anteponiéndole María, como acostumbraban las archiduquesas: María Teresa, María Rosa, María Dolores.

A través de los tiempos y los diversos criterios hay dos hombres que han conservado un tenaz prestigio, una eterna juventud. Son los que recuerdan los dos más elevados ideales de la mujer, la pureza y la belleza: María y Elena.

Por una misteriosa perversidad de las cosas, los nombres más amorosamente rebuscados, los que evocan a las famosas protagonistas del eterno drama, a las inspiradoras de grandes pasiones y grandes obras, los nombres que sugieren belleza, virtud, poder, dulzura, son a menudo una cruel ironía para quienes los llevan.

Las madres han expuesto su ensueño y su esperanza al elegir un nombre.

Las hijas se ven amenazadas por el ridículo si no logran realizar un ideal que les ha sido impuesto.

⊙⊙⊙

El doctor Marco M. Avellaneda, ministro argentino ante el gobierno de España, ha fijado su regreso a la madre patria para el 2 de mayo próximo.

⊙⊙⊙

Mañana, a las 10 a. m., se celebrará un funeral de cabo de año por el señor Alfredo A. Estrada, en el templo de San Miguel.

⊙⊙⊙

En breve llegará a esta capital el capitán Armando Duval, Sergio Ferreira, recientemente nombrado attaché militar de la legación del Brasil, en reemplazo del teniente Gensérico de Vasconcellos.

⊙⊙⊙

Ha llegado de Tucumán la señora del gobernador de esa provincia, doña Elvira Salvatierra de Padilla con su hijo Ernesto.

⊙⊙⊙

Sobre modas:

La última temporada de bailes rusos en París ha ejercido una marcada influencia en las creaciones recientes de las principales casas de la "rue de la Paix".

A la primera representación acudió una selecta concurrencia femenina, como desde el principio de la guerra no se había visto igual, y en la que predominó la verdadera elegancia francesa.

Fué una "matinée", de manera que los "toilettes" eran estilo de tarde.

Rápidas en aceptar todo lo que ejerce en los sentidos una nueva impresión, un buen número de las damas lucían nuevos vestidos y sombreros, en los que se notaba la influencia rusa, derivada, evidentemente, del traje de la campesina del gran imperio de los zares.

Entre los más lindos modelos exhibidos en esa ocasión había una preciosa toca de tul, arreglada como nubes onduladas, a través de las cuales trasparentaba el pelo. Delante tenía la forma de una placa o vincha en taffetas que abarca toda la frente y parte de la cabeza.

No sólo en los sombreros y tocas se nota la influencia rusa, sino también en las formas de los trajes y en los colores, pues rojo y verde están en gran boga por ser los preferidos de los artistas de la compañía de bailes moscovitas. Se ven preciosas combinaciones en que el gusto parisiense ha agregado con arte ciertos detalles semiorientales de la vestimenta rusa.

También en los adornos para la cabeza se ha introducido la novedad de colocarlos en la frente en vez de hacerlo en el peinado. Es la misma influencia que trae su originalidad e impone estas vinchas o placas, como se llama, en la frente y en torno de la cabeza, adornadas ya con pedrerías, bordados o motivos de pluma delicada. Son sentadoras y graciosas para la generalidad de los rostros femeninos.

⊙⊙⊙

Mejorada la señora Alicia Tomkinson de Roca.

—En el mismo estado la señorita María Teresa Gallardo Cantilo.

—Mucho más aliviado el Sr. Julio Alberto Villamayor.

—Guarda cama la señora Leonor González Guerrico de García Uriburu.

—Dentro de la gravedad de su estado ha experimentado un pequeño alivio la señora Dalmira Colombres de Paz.

—Muy mejorada la señorita Elisa Pinedo.

—Se encuentra enferma la Sra. Victoria C. de Degreef.

—Enfermo el doctor Ulasdilao F. Padilla.

—Mejorada la señora Adelia Carranza de Mazzini.

—En el mismo estado el señor Isaac H. Arévalo.

—Restablecida la señorita Rosa Murga Lynch.

⊙⊙⊙

En el mes de junio próximo se realizará el enlace de la señorita Ana Parry con el señor Enrique Lastra.

—Será consagrado el 12 del mes entrante, a las 9 de la noche, en el templo escocés de San Andrés, el enlace de la señorita Helena Busnet con el señor Adolfo Aikens Cowerxs.

—El 4 de mayo próximo se realizará el enlace de la señorita Josefa Inés Anselmi con el doctor Benjamín Castilla Sastre.

—Se ha formalizado el compromiso de la señorita Josefa C. Pereyra con el señor Rodolfo M. Astorga.

—Se ha concertado el enlace de la señorita Margarita Murphy con el doctor Carlos Viancesco.

⊙⊙⊙

De La Plata:

Se anuncia para el próximo mes el enlace de la señorita Ada Dilur con el doctor Luis P. Ratti.

Esta ceremonia ha de dar lugar a que se realice una brillante reunión social.

—Se ha fijado para el mes de junio próximo la fecha de la boda de la señorita María Elida Plat con el doctor Augusto Rebagliatti.

En la ceremonia religiosa serán padrinos la señora Inés Castilla de Rebagliatti y el señor Alfredo Plat.

—La comisión del club de regatas trabaja empeñosamente para la reorganización de las mismas, que se llevarán a cabo como todos los años en la pintoresca isla Paulino.

Esta simpática fiesta náutica ha despertado mucho interés en el seno de nuestra sociedad, habiendo prometido asistir a ella numerosas familias conocidas.

Las regatas tendrán lugar el 30 de abril próximo.

—Ha sido formalizado en esta ciudad el compromiso matrimonial de la señorita Haydée Cuesta con el señor Juan M. Aguilar.

Los novios han recibido por este motivo muchísimas felicitaciones.

—Festejando un acontecimiento íntimo, la señora Isolina A. Borrone de Marmante obsequió ayer con un te a un grupo de sus amigas.

—Se ausentó para el Brasil el joven Jorge de Susini.

—Para su quinta en Plátanos se ausentó la señora Carolina C. de French y su señorita hija Sarah Georgina.

—Para Laprida el señor Rómulo F. Berri.

—De Dolores el señor Juan Vucetich y familia.

—De Piriápolis el señor Julio Fablet.

—De la capital federal la señora Isabel Ruiz de Rojas y su hija Sarah.

—Del mismo punto el señor Alfredo Munilla.

—Regresó de "Angel Eheveri" el señor Arturo Freyer Spangemberg.

—Se acentúa la mejoría del doctor Luis Reina Almandos.

—Algo mejor el doctor Joaquín Serra.

—Es muy delicado el estado de salud del señor Miguel Rodríguez.

—Indispuesta la señora Amalia C. de de la Serna.

—Enferma la niña Beatriz Elena Buisel Güersi.

—Fueron inhumados ayer en nuestra necrópolis los restos de Ignacio Rolli.

—Anoche actuó con brillante éxito en el cine París el dúo "Los Caroles".

—En el Cine Ideal sigue trabajando con marcado acierto el ventrílocuo y prestidigitador González, en compañía de la notable tenadillera de 7 años "La Perlita", obteniendo de ambos calurosos aplausos.

⊙⊙⊙

Han partido:

Para su estancia en Junín, la señora Segunda Schóo de Roca y familia.

—Para La Pampa, el doctor Luis Mitre.

—Para Mar del Plata, el ingeniero Joaquín Núñez Brián y su señora María Lanusse.

—Para Catamarca, el doctor Francisco Santa Coloma.

—Para San Juan, el doctor Marcial Quiroga y familia.

—Para Mar del Plata, el señor Gregorio Lastra y su señora Mercedes Gómez Aguirre.

—Para Córdoba, el señor Federico Méndez e hijo.

—Para Capilla del Monte, el señor Santiago Galeri.

—Para Jujuy el señor Fortunato Muñoz Posse.

—Para San Juan, el señor José E. Doncel y su señora Emma Luzuriaga.

—Para Vivoratá, el señor Manuel Sáenz Rosas y su señora Josefina Marcó del Pont.

—Para Chile el Sr. Andrés del Piano, su señora Amalia García, la señora María Girado de Pereda y los señores Carlos del Piano y Celedonio V. Pereda, quienes van a esperar al señor Celedonio Pereda, su hija María Isabel y la señorita Julia Muñahy, que regresan de Norte América, después de una ausencia de varios meses.

—Para Pringles la señora Rosaura Figueroa de Gómez y familia.

⊙⊙⊙

Han regresado:

De Villa Elisa el señor Julio L. Peña y su señora Nelly Ayerza.

—De Cochenta la señora Celina Pearson de Piñero Sorondo y sus hijos Miguel y Celina.

—De Maipú el señor Julián Lynch y su señora Francisca Madero.

—De Ascochinga el señor Tomás Van Praet y las señoritas Mercedes y Catalina Van Praet.

—De su estancia en Maipú, el señor Agustín de Elía y familia.

—De Mar del Plata los señores Héctor S. Quesada y César E. Leonardini.

—Del mismo punto la señora Matilde Méndez Gonçalves de Almonza y las señoritas Matilde Almonza y Esther Méndez Goncalves.

—De Córdoba el señor Luis M. Blaquier y su señora Elisa Roca.

—De Tucumán el ingeniero Gustavo García Uriburu.

—De Saladillo el señor Martín de Gainza.

⊙⊙⊙

De Rosario:

Esta noche se realizará el primer concierto organizado por la asociación "El Círculo", en el amplio salón de la Biblioteca Argentina.

Como ya lo hemos anticipado, viene de Buenos Aires el distinguido y renombrado concertista de violín Sr. León Fontova, a quien acompañarán los señores Carlos Pezzini (violín), Anibal Canut (viola), Ramón Vilaclara (violoncello) y Constantino Gaito (piano).

Este concierto revestirá, seguramente, las proporciones de un verdadero acontecimiento social y artístico.

Adelantamos el programa a continuación:

Primera parte: Mozart (1756-1791), cuarteto 21 para violines, viola y violoncello; Allegretto, Andante, menuetto-allegretto, Allegretto.

Segunda parte: Borodin (1834-1887), primer cuarteto en "la" mayor, para violines, viola y violoncello: moderato, Allegro, Andante con moto, Scherzo (prestissimo), Andante, Allegro risoluto.

Tercera parte: Beethoven (1770-1827), Sonata número 5 (opus 24) para violín y piano: Allegro, Adagio molto expressivo.

Franck (1822-1890), Sonata para piano y violoncello: Allegretto ben moderato, Recitativa, Famtasía.

—El doctor Vassallo ha practicado una delicada y difícil operación al distinguido caballero don Gregorio Machain, quien la soportó con admirable fortaleza de ánimo.

El [illegible] efecto-rio dentro de la gravedad de la operación sufrida.

Cuantas personas de significación cuenta la sociedad rosarina, se han interesado por la salud del señor Machain, poniéndose así de manifiesto la gran consideración y las simpatías de que goza.

—De esa y de paso para Córdoba, el doctor Ovidio Lagos.

—Un grupo de familias realizó un pic-nic en Alberdi.

SANTOS DUMONT EN EL CASTILLO DE CHAPADMALAL

Señora de Acevedo, marquesa de Salamanca, Santos Dumont y el marqués de Salamanca

EN EL PARQUE DE CHAPADMALAL

Santos Dumont y el marqués de Salamanca

EN EL ROSEDAL DE CHAPADMALAL

Señora de Anchorena y señores Alberto R. Acevedo, Miguel Alfredo Martínez de Hoz, Santos Dumont y el marqués de Salamanca y niño Anchorena

DISCOS ATLANTA
ULTIMAS NOVEDADES
A 0.95 CENTAVOS
Remitimos a cualquier punto de la República
Cangallo 724 — Buenos Aires

—Se efectuará mañana el enlace de la señorita Elena Roselli con el señor Angel Rodríguez.

—Se ha concertado el enlace de la señorita Mercedes Cabanellas con el señor Víctor Semino.

—Se halla mejor la señora Concepción Muzzio de Cotello.

—Víctima de un accidente automovilístico falleció en el Trébol, el laborioso hacendado don Enrique Jewsbury, cuyos restos fueron sepultados en el cementerio de la citada localidad.

—Una de las primeras de la "season" que ha de lograr reunir a lo más granado de nuestra sociedad, será sin duda alguna la kermesse que en breve se inaugurará bajo los auspicios de la Sociedad Damas de Caridad.

La comisión organizadora prosigue en su tarea con la mayor actividad y especial tino, habiendo fijado para su realización el hermoso coliseo de la calle Corrientes.

En breve quedarán definitivamente constituídas las comisiones de damas, niñas y caballeros de nuestra primera sociedad, que atenderán los diversos quioscos a instalarse.

BIBLIOGRAFÍA

LOS POEMAS INGENUOS

(Por J. M. Campoamor de Lafuente)

He aquí un poeta romántico. En estos tiempos en que la poesía sólo canta complicaciones espirituales y procura penetrar en el alma de las cosas, un poeta romántico es algo que se encuentra fuera de lugar, lejos de su época y de su medio. Hablar ahora de nostalgias y de angustias, anhelar, un vivir aldeano y encenderse en la visión de amores ideales, y expresar todo eso en un idioma simple, con expresiones en que abundan el "lírico soñador" y el "fatigado peregrino", es poner una nota extraña, casi exótica, en este ambiente de análisis interior y de problemas subjetivos. Pero no quiere decir que es poner una nota mediocre. Es posible, desde luego, concebir un poeta romántico que tenga personalidad propia y cuyos versos sean capaces de comunicar al espectador hondas y perdurables emociones. Y un poeta así es, sin duda, Campoamor de la Fuente. Sus estrofas son, en verdad, sinceras y espontáneas. Y cuando él habla de la aldea lejana y llora desgarradoramente sus recuerdos y dice su plática con las estrellas, no causa la impresión de que esa "actitud romántica" ha sido deliberadamente adoptada. Antes bien, nos parece que estamos en presencia de un espíritu simple, de un soñador cargado de penas y de nostalgia, que ha escrito esos versos para desahogarse de una profunda tristeza y conmovernos con el doloroso espectáculo de su mundo interior. Y nos conmueve, en efecto. Su libro—cuyo título, "Poemas ingenuos", al mismo tiempo que sirve para denominarlo sirve también para definirlo íntegramente—es de un romanticismo sencillo y comunicativo; sus estrofas añoran la patria distante, la novia que lo espera en la aldea natal y revelan el dolor que produce en el poeta el vivir en una tierra extraña que no le depara ni las ternuras ni los consuelos de la propia.

"Libro de toda tristeza,
de añoranza y desconsuelo,
melancólico y doliente,
pero más que nada, ingenuo".

La estrofa caracteriza perfectamente al libro que nos ocupa. Todo en él son añoranzas y desconsuelos, melancolías y dolores, expresadas con una ingenuidad encantadora, tal cuál fueron sentidas por su autor en el momento de la realización poética.

Recuerda este libro a la mayoría de las producciones de los poetas regionales, que se placen en manifestar sus penas y deseos sin figuras literarias, sin galanuras de estilo ni complicaciones mentales, procurando, únicamente emocionar al lector por la placidez de la forma y la simplicidad del sentimiento. Campoamor de Lafuente logra, con ese procedimiento, efectos admirables. La limpidez verbal, acordada a la naturaleza de las sensaciones que pone de relieve, se juntan en sus versos armónicamente y producen una verdadera emoción de arte:

"¡Ah, mi hermanita del alma,
cómo apenan los recuerdos!...
Dejar aquélla casita,
y aquél jardín y aquél huerto..
Y aquéllas blancas palomas
que volaban a mi encuentro
a recoger el maíz
y arrullar sobre mis dedos;
y las rosas que florecen
en el azul de aquél cielo
cuando en el alba sonríe
la pupila del lucero;
y aquélla risa sonora
del Monjardín plañidero,
en cuyas aguas dormidas
tiene el amor sus espejos;
y aquéllos rubios trigales,
(oro en espigas. Pan Nuestro)
y la paz de aquella vida
y el cariño de aquel pueblo.
¡Ay!, hermana, si supieras...
Tú no sabes que me muero
de pensar que he de morirme
sin que lo goce primero..."

No siempre "Los poemas ingenuos" expresan un gran desconsuelo. En ciertas oportunidades el poeta se siente exaltado por la esperanza:

"Alma: sacude el polvo del camino
y en estas tristes soledades piensa
que detrás de las nieves del invierno
prodigará sus flores primavera.
Sobre el musgo descansa la fatiga
y en las futuras bienandanzas sueña:
y mañana, cuando haya amanecido,
otra vez seguiremos por la senda
que ha de bañarla el sol con lluvia de oro,
y han de cantar las aves de la selva,
y han de darnos las rosas en el viento
la fragancia de todas las florestas,
y todo será luz y aroma y trinos...
porque allí... ¡no sé dónde!... ¡léjos!...
¡cerca!...
están los besos del amor dulcísimo
y el nido del hogar que nos espera."

La primera parte de "Los poemas ingenuos" en la que se encuentran las composiciones transcriptas, es a nuestro juicio la mejor de la obra. Lamentamos no poder reproducir en estas columnas trabajos tan bellos como "El mensaje del bohemio". "Hoy me ha escrito mi novia", "Era noche de verbena" y algunos otros. Todos ellos confirmarían cuanto venimos asegurando acerca del libro y la personalidad de Campoamor de Lafuente; y es: que este poeta romántico sabe llegar hasta el corazón de sus lectores por medio de una gran sencillez y de una honda sinceridad.

N. C.

PALPITACIONES CONTINENTALES

Méjico-Estados Unidos

LA CABEZA DE VILLA

El cable ha noticiado recientemente la aprobación en la cámara de representantes de los Estados Unidos de una proposición por la cual se autorizaba al presidente Wilson a pagar cincuenta mil dólares al que entregue al caudillo mejicano Pancho Villa vivo o muerto a las autoridades militares de la Unión.

Adrede no habíamos querido hacer el comentario que nos merece esta actitud del parlamento y gobierno norteamericanos, esperando que fuera uno de esos clásicos canards del cable. Empero, hasta la fecha ni la embajada del país amigo acreditada en el nuestro, ni las autoridades de Wáshington, han desautorizado la noticia y ello nos mueve a formular nuestra opinión sobre punto de tanta gravedad y que, por ende, entraña una nota exclusiva y única en los anales de la civilización americana.

Indudablemente, la prolongada convulsión intestina de Méjico, que arrasara con todo el progreso conquistado en treinta años de paz, ha puesto de pie una anormalidad en las relaciones entre ese país y los Estados Unidos, que no ha podido vencer la buena voluntad de cuantos han intervenido oficial y oficiosamente en el asunto.

Cuando la tragedia tomó los caracteres de una revolución permanente, y las hostilidades para con los hijos de la Unión empezaron a dejarse sentir, se planteó la primera intervención felizmente evitada en sus primeros pasos por la amistosa influencia del A. B. C. Creyóse, entonces, que quedaría despejado el horizonte internacional de ambas repúblicas de ulteriores complicaciones. Y se pensó que el buen juicio de los unos y las francas declaraciones de cordialidad de los otros pondrían punto final a un drama de honda resonancia continental y dolorosas consecuencias para la fraternidad americana.

Los hechos, sin embargo, se han encargado de demostrar lo contrario. No se puede afirmar que la actual actitud de Norte América sea una terminante intervención armada. Tampoco cabe esperar que los propósitos del presidente Wilson vayan más allá de lo que expresan los documentos en que explica los móviles de su determinación. Mas, no obstante, vidriosa preséntase la situación y difícil resulta todo vaticinio sobre las proyecciones que puede tomar el apresamiento de Villa, que va, por lo pronto, convirtiéndose en una verdadera campaña internacional.

Conocida hasta la saciedad es la figura del promotor de este suceso. Su nombre tristemente célebre ha llenado el escenario de nuestros pueblos. Sus hazañas novelescas, sus audacias, sus crímenes, sus bravuras, se han esparcido por todas partes. Y su silueta, moral y material, bien familiar es a todo el continente. Barba Roja moderno, sábelo de memoria hasta los más refractarios a la curiosidad que inspiran los seres anormales que convierten su vida en tétrica máquina de exterminio...

Esto explicaría y justificaría que las autoridades de su país, en uso de las facultades que acuerdan las meras obligaciones administrativas, declarándolo fuera de la ley,—cosa que se ha hecho—se constriñeran a perseguirlo para poner fin a su tarea sanguinaria. No así a los Estados Unidos que, aunque alcanzados también por sus fechorías, no podían sin afrontar serias responsabilidades lanzarse por el camino que han tomado. Pero punto jurídico es éste, abierto a diversas dilucidaciones que no es del caso analizar. Cabe, sí, consignar de paso que el traspaso de las fronteras mejicanas por las fuerzas de la Unión, según se desprende del desarrollo de los acontecimientos, puede ser el principio de una contienda entre las dos nacionalidades, alteradora de la armonía y hermanabilidad que debe reinar a través de un mundo, que contrariamente al europeo, es ajeno a los problemas de la lucha por el pan, únicos capaces de arrastrar en buena fé, y si fuese permitido decirlo, a la barbarie de la guerra.

Lo que realmente impresiona para nuestro objeto, y, consiguientemente, mueve a toda clase de cavilaciones, es la autorización parlamentaria para que sea entregada a la persona que presente la cabeza de Villa esa crecida suma de dinero, precio a que se le cotiza de manera oficial y dentro de los muros de un recinto legislativo de donde han salido leyes que honran el adelanto contemporáneo de la raza humana.

Si se analiza la historia norteamericana, aun más, si se examina la existencia política de la institucionalidad no sólo de ese país, sino de todos los de América, se llegará a la conclusión de que es la primera vez que un congreso constitucional vota una autorización semejante, y la primera vez igualmente que un gobierno democrático la acepta. En casos excepcionales, cuando el proceso de la evolución cívica apenas se iniciaba en nuestros pueblos y el caudillaje era moneda corriente y común, alguno que otro dictador pagó bien el que le quitaran un enemigo de en medio. Mas hízolo solapadamente, dentro de la ebullición de las pasiones, en instantes en que la cultura era harto deficiente y la atmósfera en que se respiraba carecía de las tonalidades progresistas que caracterizan el ambiente de hoy. Además, ningún parlamento verdaderamente representativo de las aspiraciones populares sancionó un acto considerado a todas luces amoral.

Ciertamente no es este caso análogo al de tales dictadores. Acá se trata de suprimir una existencia perniciosa, si se quiere, para la tranquilidad pública. Empero, esto no resta gravedad al asunto, ni atenúa valor a lo extrañamente raro de la orientación de los políticos que desde la cámara de representantes norteamericana trabajan por la prosperidad y grandeza de su país.

Constituye esta nota, sin disputa alguna, una contradicción de los prestigios parlamentarios de la evolucionada república. Públicamente destínase una cantidad apreciable para premiar una acción de hecho descartada por la misma cultura democrática de la nacionalidad que supo colocarse entre las primeras del universo. No se trata siquiera de un bandido del propio terruño. Bien que sea un audaz exterminador de vidas connacionales. Débese, entonces, creer que se ha deliberado con la mente ofuscada y sin pesar debidamente los alcances de la medida. Lo contrario obligaría a conceder un máximo retroceso al pensamiento de los parlamentarios de la Unión y a la moral del hombre de Estado que rige sus destinos. Porque sólo en este caso sería justificable esa actitud que borra de una plumada la página penetrante de la ecuanimidad que ha de primar a lo largo del perfeccionamiento en todo orden de ideas de las naciones.

Ellas, al menos, las reflexiones que sugiere la aprobación de una medida, sin precedentes en los anales de la democracia americana.

La situación de Buenos Aires

EL OFICIALISMO Y LAS ELECCIONES DEL DOMINGO

Sin garantías --- Atentados, hechos de sangre y cuatrerismo

ABUSOS DEL JEFE DE POLICIA

Queja ante el ministro del interior—

TRES ARROYOS, marzo 27. — Las garantías ofrecidas por el Excmo. señor presidente de la república son burladas temeraria y continuamente por las autoridades locales. Todos los empleados de la administración hacen propaganda por el partido conservador, presionando sobre los electorados con amenazas de represalias severas. Amedrentanlos diciéndoles que los votos secretos serán conocidos mediante señas sobre el sufragio. Todos los empleados del censo ganadero dependientes del gobierno de la provincia, realizan idéntica obra, contraria a los honestos hábitos políticos y atentan contra las garantías y derechos propios. El intendente municipal acepto una manifestación política que se verificó el jueves; acompañó a los manifestantes hasta el comité conservador exhortándolos a luchar ardorosamente contra el radicalismo. El inspector Vanoli secundado por veinticinco individuos y dos agentes de policía secuestraron por la fuerza los manifiestos de propaganda, bajo amenazas de encarcelar a los ciudadanos que verificaban los trabajos, arrancaron los ya fijados por nuestro partido en las paredes sustituyéndolos por los panfletos conservadores. Carecemos de las mas primarias garantías para los actos más legítimos y si el gobierno nacional no ampara el electorado y los ejercicios de derechos tutelados por la constitución, éstos no pasarán de una bella abstración, mientras las reparticiones locales confabuladas con el propósito solidario de impedir el triunfo popular seguirán ejecutando los abusos de todos los linages, perturbadores de la tranquilidad pública, repugnantes a la carta orgánica del país y calificados de subversivos cuando no peligrosos, a la vida de los ciudadanos independientes. Este esbozo describe momento por momento, y no puede ser más adverso a los anhelos de la opinión que, fiando en las promesas del gobierno y que integrará V. E., aprestábase a participar en las luchas electorales para demostrar su cultura política y el concepto de sus deberes democráticos en la forma más noble y alta que impone la interpretación de las obligaciones patrióticas más elementales a los ciudadanos de un país libre y republicano. Este comité espera que V. E. querrá señalar las obligaciones a las autoridades, tanto por que así adquirirán las formas prácticas, solemnes y creídas las promesas del presidente cuanto porque la resolución de tal linaje hallaráse bien lógica en un gobierno que ha despertado la completa confianza y el entusiasmo dignificante de la masa ciudadana. — Saluda a V. E. con todo respeto. — D. Lacoste, vicepresidente; Luis Cavarini, secretario.

Más hechos de sangre—

SAN ANTNIO DE ARECO, marzo 27. — Ayer a las 5.30 p. m. fué herido gravemente el ciudadano de filiación radical, don Daniel Cisnero, por el sujeto conservador Ramón Ochoa. Sin mediar discusión alguna, y al tiempo que Cisnero le invitaba con un cigarrillo, fué herido de una puñalada en el costado izquierdo, dándose el malhechor a la fuga. Hoy fué presentado a la comisaría por el señor Juan Barena.

Un abuso del jefe de policía—

LA PLATA, marzo 27. — El señor Doyhenard, jefe de policía de la provincia y director efectivo de la campaña de destrucción contra los elementos de propaganda radical puesto que sus subordinados toleran los desmanes de los ugartistas en virtud de "órdenes superiores" ha tenido ayer un nuevo gesto.

El caso es el siguiente:

Con motivo de la colocación de un cartelón de propaganda del partido Conservador, en el frente del edificio en construcción del Jockey Club, el partido Radical obtuvo permiso para colocar otro.

Pues bien: el jefe de policía que no encontró inconveniente alguno en esta clase de propaganda cuando se trató del cartelón conservador ha mandado retirar ayer del frente del edificio mencionado, el cartel de la U. C. R. Y estas son las horas en que la gente de esta ciudad se pregunta el motivo de esta orden y la atribución, en cuya virtud ha procedido el señor Doyhenard.

Los desmanes oficialistas—

LA PLATA, marzo 27. — Hemos conversado con varios dirigentes radicales de esta ciudad, a fin de conocer la clase de medidas a adoptarse por las autoridades del radicalismo para contrarrestar la campaña de destrucción de los elementos de propaganda electoral.

Todas las personas interrogadas nos han manifestado, que a este respecto no se hará ninguna denuncia a las autoridades policiales por considerarlas inútiles: en primer término, porque éstos no les prestan oído, y en segundo lugar, porque siendo las policías coautoras de esta campaña de destrucción, se considera ineficaz su intervención.

Al mismo tiempo nos han informado que en vista de las continuas agresiones contra los comités y clubs, se ha resuelto que se turnen por la noche guardias de ciudadanos radicales que harán lo posible para que los ataques de los ugartistas no obtengan éxito.

El juego y las persecuciones—

COLON, marzo 27. — Continúan las persecuciones policiales contra los ciudadanos que militan en el radicalismo. Las provocaciones, las amenazas, los acechos amparados por los que deben mantener el orden, se ven y se escuchan por todas partes, en esta población tan digna de mejor suerte en su vida institucional, que se halla entregada a una camarilla de políticos sin más prestigios que el de ser sostenedores de ambiciones, intitulados ideales del partido Conservador.

Mientras se persigue a los radicales en toda forma y a toda hora, se crean nuevos garitos donde la gente del gobierno, como se titulan, juegan los centavos adquiridos en mala forma.

El ugartismo en Las Flores—

LAS FLORES, marzo 27. — Han sido distribuidos profusamente en esta localidad, numerosos manifiestos anónimos, escritos en forma insultante contra el radicalismo; son atribuidos a los oficialistas locales por. La fraseología de grueso calibre empleada, y que es exponente de la incultura a que aquéllos nos tienen acostumbrados.

Es por otra parte, una demostración de su impotencia ante el avance radical, que les desalojará de las posiciones que usufructúan contra la voluntad del pueblo.

Su desprestigio llega a tal extremo, que como punto de reunión para una asamblea a verificarse en estación La Naranja de este partido, utilizarán una carpa, por no encontrar quien les facilite local.

Las autoridades locales, por negligencia, o por la influencia de los caudillejos ugartistas que los necesitan para sus fines electorales, no persiguen a los vagos, ladrones y cuatreros que cometen toda clase de delitos contra la propiedad.

Como datos concretos comunico los de los siguientes robos de animales efectuados en los últimos días: al señor Federico Sánchez le carnearon una vaca; a don Julio Traverso, hurto de cuatro vacas; a Juan Pianasteguy le carnearon seis vacas y en esta forma, podría hacerse una lista interminable, suficiente para caracterizar debidamente esta situación.

Siguen las prisiones de radicales—

GENERAL SARMIENTO, marzo 27. — No obstante las severas críticas que levantan los abusos de la policía, los empleados siguen en el mismo tren que los ha transformado en instrumentos ciegos de las venganzas oficialistas.

Se me denuncia que en Bella Vista, han sido detenidos sin causa fundamental, tres ciudadanos miembros del subcomité de ese punto y multados en 5 pesos cada uno.

He recibido otra denuncia grave por la cual se me informa que el oficial Baldi, después de increpar en términos insolentes al joven Olaechea, levantó la fusta pretendiendo cruzarle el rostro, lo que la víctima evitó protestando enérgicamente. Todo lo cual revela por sí la gravedad de estado de cosas.

Otro atentado—

QUIROGA, marzo 27. — En este momento (10 p. m.) fué agredido cobarde y alevosamente nuestro vicepresidente, el hacendado señor Alberto Calderón a tiros, por los individuos de malos antecedentes y matones del oficialismo local Arturo Maillar, procesado ya una vez por homicidio en Lincoln; Alfredo Loscano, es peón del diputado Manuel de Elizalde y varios otros sujetos traídos expresamente a esta localidad por los conservadores de ésta para promover esta clase de incidentes.

Felizmente el señor Calderón resultó ileso debido a su serenidad y sangre fría. La policía que en esos momentos se encontraba próxima al lugar del hecho abandonó el sitio donde éste se produjo dando a entender con esa actitud estar complicada en el hecho.

LOS JUEGOS - EL SAPO

DE LA PLATA

FACULTAD DE CIENCIAS DE LA EDUCACION

Sigue abierta en esta facultad la inscripción para las personas que deseen asistir a las conferencias que sobre Cervantes dará en los meses de abril, mayo y junio el profesor doctor Ricardo Rojas.

JUBILACIONES ACORDADAS

Han sido acordadas las siguientes jubilaciones:

José Miguel Barbieri, con $ 155.79; Benito Melo, con $ 54.78; José A. Tejo, con $ 161.36.

EXPORTACION DEL PETROLEO

Los señores Teodoro de Bary (hijo) y Pablo Ibarra han sido autorizados para efectuar trabajos de exportación petrolífera en el partido de Patagones, colonia Eugenio Stroeder.

EL IDIOMA ITALIANO

En los salones del nuevo Círculo Napolitano se reunieron ayer más de cien personas de la colectividad italiana con el fin de cambiar ideas respecto de las mejores medidas a tomarse ante la supresión de la enseñanza del idioma italiano en los colegios secundarios.

Después de breve deliberación, se resolvió auspiciar un gran movimiento en favor de la implantación del italiano en los colegios, suprimido a juicio de los presentes, sin causa ni razón valedera que lo justifique.

Para darle toda la amplitud necesaria, se acordó, además, realizar una gran asamblea el lunes, a la que serán invitadas especialmente todas las sociedades italianas.

UNIVERSITARIAS

FACULTAD DE MEDICINA

Para hoy están citadas las siguientes comisiones examinadoras:

A las 5 p. m., Obstetricia primer año, y Medicina Legal; a las 6 p. m., Anatomía descriptiva del doctor Gómez; a las 9 p. m., Botánica Médica, Higiene Médica, Física Farmacéutica y Anatomía Topográfica.

Mañana martes 28 se reunirá la comisión para tomar examen de Oftalmología y Otorinolaringología en el hospital de Clínicas, a las 9 a. m.

Se reunirá también mañana la comisión para tomar examen de Externa en el hospital Ramos Mejía.

Se reunirán en la Facultad mañana las siguientes comisiones:

A las 8 a. m., Anatomía Descriptiva (primera parte) del doctor Belou; a las 9 a. m., Física Médica, Psiquiatría en el hospicio de las Mercedes; a las 10.30 a. m. Fisiología.

UNIVERSIDAD DE BUENOS AIRES — FACULTAD DE DERECHO

Exámenes

Mañana a las horas que se indican a continuación se efectuarán los exámenes de las siguientes materias:

A las 9 a. m.: Derecho romano (primera parte).

A las 5 p. m.: Legislación aduanera y Derecho comercial (primera parte).

The "ANTIQUARY" WHISKY
E. M. de Santa Coloma, Chacabuco 319

BANDERAS ADORNOS
Para Fiestas y Casamientos
Suc. Vda. de Longobardi - BOLIVAR 288

TEATROS, AUTORES, ARTISTAS

ARTE NACIONAL

El cartel del debut continúa sin modificación en el Nuevo. Han estado concurridas las últimas funciones. La compañía Arellano no ha podido causar mejor impresión. En lo concerniente a intérpretes, actores especialmente, es una de las más completas que se han formado.

Se han corregido defectos que se notaron la noche del debut en la composición escénica de las comedias.

En el Apolo permanece invariable "El distinguido ciudadano". Se anuncia la reprise de "El día de la flor" para presentación de la señora Quiroga.

Constituirá el primer estreno: "Cosas de América", comedia de don Ismael Cortinas.

Pasado mañana se estrenará en el Nacional "La paisana", zarzuela del maestro Payá y asunto original de don Julio Escobar.

Hoy se reprisará "Peluquería y cigarrería", uno de los sainetes que con exito se estrenara durante la pasada temporada.

Una revista titulada "Mundial Magazine", original de los señores Otamendi y Bayón Herrera, música de Coll, se anuncia para fecha próxima en el Royal.

ACOTACIONES

"La Gioconda... Membrives"

No se trata de ninguna fantasía. La tiple cómica señora Lola Membrives tiene un semblante, no ya parecido, sino de igual línea y factura que el de Monna Lissa, aquella que retratara Leonardo de Vinci, y con sonrisa que para la inmortalidad sonría. Esta coincidencia se ha descubierto en España, después del rapto de "La Gioconda"... De advertirse antes esa similitud asombrosa, de París hubieran venido peregrinos devotos para hablar, retratar y admirar a la señora Lola Membrives, "Gioconda" viviente, que, a pesar de todo, nos gusta más que la pintada por Leonardo. Para Leonardo pintaba Leonardo. Monna Lissa se sonreía, sin sonreirle. Retratándola expresó Leonardo enigmáticamente su amor, el delicioso absurdo de su vida...

Pues bien. Anoche nos sorprendimos en la Comedia. Con actitud igual, con parecido tocado, el pelo partido en trenzas, y a lo lejos un horizonte como el de Florencia, vimos a "La Gioconda", sonriendo como la dulce Monna Lissa, sonrisa eterna, que se burla, que no se burla, tan inquieta y misteriosa...

Esa "Gioconda" era la señora Membrives. Lo conocimos, porque estaba la fotografía rodeada de chulas, chisperas y majas, que eran también o reproducían a la citada tiple... ¿Y las manos? Dudarán los lectores, pero esas manos de Lolita son iguales a las de Monna... ¡muy monas! —como diría un nefando amigo nuestro, que pasa la vida diciendo chistes...

Y no parezca audaz esa reproducción de Leonardo. Los grandes pintores no sólo "ven" lo que pintan, sino aquello que pasará en lo futuro. ¿Monna Lissa de tiple cómica en la Comedia y de vuelta de Madrid?

¡Oh, divina transformación! Admiremos devotos esa sonrisa de la señora Membrives, sonrisa enigmática, que en verdad sorprende en artista tan respetuosa con los clásicos. De muy buen gusto, de muy mal gusto, es su retrato. La sonrisa nos confunde y con deleitación, recordando a la raptada del museo del Louvre, cerramos los ojos...

Ya que tal ha hecho la señorita Membrives, ¿por qué no representa en la escena el admirable diálogo de Benavente, que se titula "La sonrisa de Gioconda?

OPERA POPULAR

Anoche se representó en el San Martín "Fra Diávolo". Por la tarde fué "Faust".

Mañana irá "Rigoletto" y durante la semana "Ballo in maschera" y "Mefistófeles".

El barítono De Franceschi compondrá la parte del bufón en "Rigoletto".

Dióse el sábado "Carmen"; un poco descuidada fué la representación. Excepto el papel de Micaela y el correspondiente al barítono, los demás no merecen mención.

En el Politeama se cantó "Tosca" para presentación de la señorita Albina Sagessi. La secundaron el barítono Terrones y el tenor Banino.

Esta noche debutará la mezzosoprano señorita Olga Signorile, componiendo la parte de Sichel en "Faust".

Hará de protagonista, la señorita Sagessi.

ZARZUELA GRANDE

Ayer se dieron en el teatro Avenida dos grandes funciones, poniéndose en las matinées la graciosa opereta "La casta Susana", para lucimiento de la tiple Sta. Julia Velasco, que estuvo deliciosa, haciendo su papel con la gracia y alegría que erige ese papel al que dió extraordinaria movilidad, siendo muy aplaudida por el numeroso público que llenaba la sala.

Por la noche se cambió el cartel, a causa de una ligera indisposición del señor Vela, poniéndose en lugar de "La viuda alegre" la zarzuela "Marina" y "El dúo de la Africana", que fueron irreprochablemente interpretadas por toda la compañía.

Esta noche, como tenemos anunciado, se dará en este teatro la función a beneficio del señor Jaime Tapias, con el siguiente programa:

1.o "El conde de Luxemburgo", por la compañía de Navarro Sola.

2.o Couplets por la señorita Josefina Tapias, sobrina del beneficiado.

3.o Bailes por la popular artista La Malagueñita.

4.o Tonadillas por la aplaudida tonadillera Mercedes Alfonso, "La reina de los Brillantes".

Dado el fin benéfico a que se destina la función y lo selecto del programa, es de esperar que el teatro de la Avenida tendrá un lleno completo.

Mañana, definitivamente, se estrenará la opereta "La señorita del cinematógrafo", adaptación, la letra, del señor Antonio M. Viergol y la música del maestro Luigi Bello Argino.

Continúan con gran actividad los ensayos de la ópera de los mismos autores "La víspera de la boda".

La compañía Navarro Sola está en negociaciones para trabajar durante las fiestas hayas en Tucumán.

OPERETA EN CASTELLANO

La compañía Arce estrenará esta noche, tal como hemos venido anunciando, la opereta de M. Brody y F. Martos, música de Jacobi, traducida y arreglada a la escena española por el señor M. Piñuela, titulada "Mercado de muchachas". La empresa cifra en esta obra muchas esperanzas de éxito.

Intervendrá toda la compañía y en el papel de Bessy hará su debut la tiple cómica señorita Lola García, artista ésta que debió haber debutado con "Al fin solos", no habiéndolo hecho por enfermarse días antes del estreno de la referida opereta.

He aquí el argumento:

"El millonario Harrison visita a Bayardale, distrito por el que, en época anterior, ha sido elegido diputado. Le acompañan su esposa y su hija Lucy, prometida del vzconde Fritz de Rotemberg, hijo del viejo y tronado conde de Turingia. En Bayardale se celebra una fiesta tradicional, simulándose el matrimonio de los jóvenes que asisten a ella. Tom, joven cuya apariencia exterior no es nada recomendable, asiste a la fiesta en compañía de un sacerdote, logrando contraer matrimonio con Lucy por sorpresa. Todos creen que se trata de una broma, pero él los desengaña y hace valer sus derechos como legítimo esposo. Lucy lo rechaza y Tom se aleja, prometiendo volver en busca de su esposa antes de transcurrir los seis meses que la ley da a la contrayente cuyo cónyuge no hace acto de presentación. Harrison, para impedir que Tom llegue a Lucy se refugia en un yatch de su propiedad anclado frente a la isla Fischi y allí espera termine el plazo mencionado para lograr entablar el divorcio de su hija; pero Tom ha convivido con ellos en el mismo barco, en calidad de fogonero y en la fecha indicada se presenta y acusa a Harrison como verdadero causante de la ruina de su padre, el banquero Flottyood, al mismo tiempo que le dice: "Tú me robaste una fortuna; pues bien: yo te robo a tu hija y estamos en paz".

Durante el tercer acto se desenlaza tan complicado asunto en el despacho del notario Mac Donald, en el cual se prueba la honorabilidad de Harrison y el amor de Lucy hacia el joven Flottvood, que no obstante su gro-

GALERIA TEATRAL DE "LA EPOCA"

Miss Margery Sargent, notable bailarina inglesa

sera apariencia resulta ser un distinguido y correcto caballero.

SAINETES, ZARZUELAS...

Interpretando las figuras de protagonista en "La cuakerita" y "Amores de aldea" reaparecerá en la Comedia la tiple cómica, estimadísima de nuestro público, señora Lola Membrives. También reaparecerá en aquel escenario el barítono señor Reforzo.

Al final de la velada la señora Membrives estrenará las tonadillas clásicas que canta Amalia Isaura y cuyos títulos son: "Margaritiña", de Abachi; "Neurastenia", del maestro Rincón y "Colón, colón e Isabel".

PASTORA IMPERIO

Asegúrase que esta semana terminará en el Coliseo la actuación de Pastora Imperio. Piensa esta bailarina pasar a Montevideo, ir luego a Brasil y regresar en mayo para despedirse de nuestro público.

Acompañará a dicha artista una compañía de zarzuela.

Ayer a última hora se decía que la señora Imperio reaparecería en la escena del San Martín, pero la noticia no se ha comprobado.

Entretanto, se anuncia para mañana en el Coliseo el estreno de "La fiesta de la campana" y próximamente el de "La valiente mesonera".

EL COMPOSITOR GRANADOS

¿Iba o no en el "Sussex"....

Un telegrama de Madrid que se refería al señor Granados, autor de "Goyescas", causó esta mañana la consiguiente alarma en los altos círculos teatrales.

Como se sabe, don Enrique Granados no ha de venir este año al Colón para dirigir su ópera "Goyescas".

La noticia procedía de Londres y se reexpidió de Madrid en las primeras horas de la madrugada.

Con el ánimo de completar nuestras informaciones, visitamos hoy a don Faustino Da Rosa. He aquí lo que nos dijo el empresario del Colón:

"Yo creo que la noticia obedece a un error Cablegrafié hoy a Barcelona y espero nuevas. Mis dudas se fundan en que el día 7 recibí un despacho de Granados en el cual me rogaba el autor de "Goyescas" que se contratase a cierta soprano para la interpretación de aquella ópera. No pude acceder a lo solicitado porque el elenco estaba completo.

El día 11 el señor Otzowesky me contestó diciéndome que el maestro Granados no estaba en Nueva York. "Partito", decía el telegrama. Supongo por esa causa, que si Granados no se hallaba en Nueva York, mal pudo embarcar en el "Sussex". Es posible también que se hallase en alguna otra ciudad norteamericana, en viaje de recreto. Supongo, que no... Si Granados embarcó en el "Sussex", fué sin duda en la anterior travesía de ese buque. Sería ironía, una de las más crueles que tiene la vida, la confirmación de esa triste nueva. Ahora que Granados triunfaba y cuando un porvenir era brillante, morir merced a un acto de guerra, es doloroso y sorprendente. Veremos lo que dicen de Nueva York y España".

Cual recordarán nuestros lectores, el maestro Granados anunciaba su visita en compañía de María Barrientos y del autor señor Perriguet. En Nueva York hallábase con su señora y en compañía de ella supone el corresponsal de Londres que habrá fallecido aquél compositor. Desearíamos que la noticia no se confirmase.

La velada se realizó bajo los auspicios de la "Agrupación Andaluza", con el concurso de algunos artistas ya conocidos del público rosarino.

—Se trata de ultimar para el jueves venidero, los trámites para organizar una buena compañía de comedia, bajo la dirección del conocido primer actor señor Zambrina.

—En el Politeama sigue actuando con éxito la compañía de variedades, en que figuran sobresalientemente La Sevillita, el ventrílocuo Varela, La Bella Charito y su negro y La Criollita, quienes obtienen muchos aplausos.

Todas las noches se ve el Politeama concurrido por distinguidas famliias rosarinas.

—Anoche se verificó en el teatro de la Opera una conferencia de índole científico-amena, sustentada por el especialista en la materia señor de Sarrack, quien salió del paso con toda felicidad, consiguiendo aplausos de la bien predispuesta concurrencia.

ANOCHE, EN MADRID...

En el Real se cantó anoche la ópera "Loreley" con éxito mediano. Los críticos la juzgan composición mediocre. La soprano Llacer y el tenor Palet fueron aplaudidos.

Una zarzuela titulada "El gallo de oro", original de los señores López de Saa y Moya Rico, música de Badía, se estrenó anoche en el Apolo.

Obtuvo buen éxito.

MANANTIAL QUE NO SE AGOTA

Culto al disparate

"Melitón González", pseudónimo que usa el distinguido escritor, don Pablo Parellada, satiriza en el siguiente artículo, la manía del retruécano del chiste, del camelo, del disparate, culto que hoy en día va degenerando en locura, y de las peores. Ahí están unas cuantas comedias, que han obtenido ruidoso éxito, comedias evidentemente desatinadas. "Melitón González" toma la cosa en broma y dice:

"Jóvenes que soñáis con ser autores: adelante. Talía os abre sus puertas y ofrece seguros éxitos si os agarráis al género cómico "a base" del chiste de apellido. Pocos son los apellidos de los que no pueda sacarse chiste. Si muchos fueron ya repetidamente explotados, quedan muchísimos más en expectación de servicio. Adelante, jóvenes, animaos; la cosa es fácil; para vuestra primera obra empezad por zurcir un título que, basado en apellidos, tenga dejos de chiste. A ser posible—y sí que lo será—, escoged alguna frase conocida, cuando más respetable, mejor; el faltar a todo debido respeto tambien es chistoso. Ejemplos: 1.o Padilla, Bravo y Maldonado. 2.o Las reformas de la Guerra. 3.o Espartero y Cabrera. 4.o La señal de la Cruz. Como veis son títulos atrayentes y muy fáciles de justificar durante el curso de la obra: 1.o Padilla, Bravo y Maldonado, no son los comuneros de Castilla, sino tres tipos cómicos que se apellidan así. 2o. Paulino Guerra ha tomado en arriendo un casino, teatro o café y en él piensa hacer grandes reformas; con este motivo se habla de las reformas de Guerra. 3.o La acción es en un pueblo; un chico que trabaja en esparto hace el amor a una pastora que cuida cabras; ahí tenéis; él es espartero, y ella, cabrera. ¿Puede darse nada más ingenioso ni de más gracia? 4.o Vicente La Cruz es el encargado de hacer la señal para que suelten todo un globo que ha de elevarse. Ya está justificado el título.

Al levantarse el telón, y antes de que los artistas hablen, ya puede el público ir haciendo boca con algún rótulo que aparezca en la escena; ésta puede representar, por ejemplo, una plaza, y en una esquina se lee:

CALLE DE JACINTO FLOR

(Antes Capullo)

Y sobre las puertas de las tiendas, rótulos por el estilo:

ALMACEN DE VINO DE LAGO

FARMACIA DE POZO

CARNECERIA DE DIEZ HERMANOS

Y en el diálogo, vengan apellidos y más apellidos. Claro está que no es posible sacar a escena tantos personajes como apellidos; para eso, el actor relata lo que le ocurrió a un amigo suyo apellidado convenientemente: Carlos Lamuela. Este señor tuvo un altercado con un cochero; se liaron a cachetes; intervino el juzgado; hoy se celebra el juicio; y dice el actor:

—Adiós; voy a ver si ha salido Lamuela del juicio.

Antonio Mesa, José Pina. Son dos presos políticos.

—El próximo domingo daremos dos mitines "pro presos"; uno, en San Juan, aquel edificio que fué iglesia; y otro, en el café del Cisne.

—¿Van ustedes a celebrar dos mitines?

—Sí, señor; en la iglesia, pro Mesa, y en el café, pro Pina.

Anselmo y Mariano Arroyo, hermanos. Doroteo y Enrique Presa, hermanos también.

—Pues, sí, señor; me caso con esa mujer, aunque me critiquen todos mis amigos; ya sé... ya sé que los Arroyos murmuran; ya sé que muerden los de Presa...

Manolito Zaragoza. Pepito España. Son dos chicos que andan corriendo por la escuela. El maestro los llama al orden; ellos se sientan donde se les antoja; otro chico se levanta y los acusa, diciendo:

—Señor maestro: no se han sentado donde les corresponde; ese de delante es el banco de España, y éste es el sitio de Zaragoza.

Mercedes Baño, Mariano Vara, Rafael Cabañas, Fernando Palacio, Antonio Alcázar, Gustavo Cabello. Estos artistas forman parte de una compañía que tiene en ensayo "El Nacimiento del Mesías" o "Los pastorcitos en Belén". El empresario pregunta al director:

—¿Qué reparto ha hecho usted de la obra?

Y el director contesta:

—La Baño, de María; Vara, de San José; Cabañas, de Pastor; Palacio, de Herodes; Alcázar, de San Juan y Cabello, de Angel.

Hay casos en que conviene ayudarse de los apodos, cosa tan o más socorrida que los apellidos:

Carola, golfa. Paco López (a) "Vinagre", golfo. La madre de Carola. Los tres viven muy miserablemente. Carola, sin dinero, ha salido en busca de un alma caritativa que le fíe medio litro de aceite. Paco está durmiendo en una habitación contigua. Llaman a la puerta de la escalera. La madre tiembla, creyendo que será el casero y vendrá a ponerlos en la calle; pero, con gran alegría, ve que es su hija, la cual trae la alcuza llena, y grita:

—¡Ah, no es el casero! ¡Es Carola! Es Carola con aceite! ¡"Vinagre", sal! ¡Sal al momento!

Cayetano Bos. Eusebio Andilla. Son dos taberneros.

—Me han dicho que el Ayuntamiento de Madrid le ha concedido permiso a cada uno para establecer un bar en el estaque del Retiro; al primero, un bar flotante en el centro del estanque, y al otro, en la orilla. ¿Es verdad?

—Sí, señor; vaya usted y verá dentro del estanque "Bar Bos", y en la orilla, "Bar Andilla".

Serapio de Gomá, Benito Balón, Alberto Lapelota. Estamos en un colegio electoral. Los electores van entregando su papeleta, y el presidente, al ir a meterla en la urna, dice:

—Serapio de Gomá, vota. (Se deja al talento del actor el pronunciar "goma en vez de Gomá", y "bota" en lugar de "vota"). Benito Balón, vota. Alberto Lapelota, vota.

—Protesto —interrumpe uno de los que constituyen la mesa;—no es de este distrito; a Lapelota le corresponde votar en el frontón. (Con anticipación ya se habló de que en el frontón hay otra mesa electoral).

El que no exista en el mundo quien se apellide Balón ni Lapelota no es obstáculo ante el cual precise detenerse; lo conveniente y práctico es inventar apellidos y apodos con arreglo a lo que el chiste demande en cada ocasión, como hemos hecho con Balón, Lapelota y "Vinagre". Pero rara vez tendréis que recurrir a esta artimaña, estimados jóvenes; abrid los voluminosos anuarios de Comercio y los escalafones de empleados civiles y militares; en ellos encontraréis, por orden alfabético, miles de apellidos aprovechables: Trigo, Centeno, Cebada y Pajares; Barriga, Anca, Cabeza y Carrillo; Marzo, Abril y Mayo; Cuadrado, Redondo, Largo, Delgado, Seco, Gordo y Bajo; Tío, Sobrino, Primo y Tutor; Bueno, Mediano y Malo; Vaca, Ternero, Toro, Becerro, Gallo y Conejo; Camino, Canales y Puerto; Montes, Llanos, Cuesta, Loma, Sierra y Cerro; Sala, Alcoba y La Cuadra; y, en fin, el gran filón de apellidos con que poder chistear. Es manantial inagotable. Animarse, jóvenes. Talía os abre los brazos; echaos en ellos con el anuario de Comercio y los escalafones bajo el brazo. Pasaos la mano por la cara, y adelante".

NOTAS BARCELONESAS

Original la fiesta que ha celebrado la "Agrupació d'Amics de la Música" dedicada a una especialidad musical tan interesante como la literatura para guitarra, bien poco conocida por cierto, por ser contados los artistas que han logrado elevarla a categoría artística. Andrés Segovia, el exquisito artista granadino, huésped, desde hace unos meses de Barcelona, fué el intérprete del recital.

Figuraron en el programa aquellas obras escritas para el popular instrumento y aquellas otras cuyo carácter es más propio a las modalidades expresivas de la guitarra. Por esto la segunda parte del concierto se dedicó al notable compositor y notable guitarrista catalán de últimos del siglo XVIII, Sor, quien enriqueció con sus notables obras de carácter clásico el repertorio guitarrístico. De este compositor figuraron en el programa una bella "Sonata" y un "Estudio", completándose con obras de Tárrega, Coste, Albéniz y Granados.

Leemos en un diario barcelonés, comentando una representación de "Rigoleto", en el Liceo, donde se presentaron Graziela Pareto, en el papel de Gilda y Titta, en el de bufón:

"Graziela Pareto, siempre graciosa y vestida con elegancia impecable, comenzó desatando la primera ovación de la noche con el "Caro nome", donde la gran cantatriz mostróse como quien es, derrochando primores de estilo y atacando las notas más difíciles y quebradizas con seguridad pasmosa. Después, en la intensa escena dramática del tercer acto, fué digna compañera de Titta Ruffo, a quien tuvimos que reconocer anoche gran talento de actor y admirables condiciones de cantante. Salvo el arrastrar algunas notas y el uso inmoderado de calderones, el "divo", como actor sobre todo, como artista concienzudo y de temperamento, dominó al público, le conmovió, empresa harto difícil en una ópera tan gastada".

NOTAS POLICIALES

BAJO LAS RUEDAS DE UN CARRO

Muerte de un hombre

Esta mañana en la calle Santa Fe frente al número 4260 ocurrió un lamentable accidente que costó la vida a un hombre.

José Camargo, italiano, de 38 años de edad, guiaba un carro cargado con ladrillos y como los caballos se le desbocaran se paró en el pescante para tironear con mayor fuerza de las riendas y sujetar a los animales.

Al enfrentar el número indicado el carro dió un barquinazo y Camargo perdió el equilibrio y cayó al suelo pasándole las ruedas del vehículo por encima de la cabeza.

Cuando algunos transeuntes y agentes de policía acudieron en auxilio de la víctima ésta era ya cadáver.

El cuerpo fué llevado a la comisaría 41 y luego entregado a la familia del extinto que se domicilia en la calle Donado 176.

A PROPOSITO DE UNOS UNIFORMES

Fantasías alarmistas.

Con motivo de haber sido hallados en una casa guarda muebles en unos cajones que hace diez años fueron dejados allí cierta cantidad de prendas militares un tanto parecidas a las que usa nuestro cuerpo de bomberos y otras a las que anteriormente usó la Guardia de Seguridad, han circulado rumores y versiones creadas por la fantasía.

El asunto carece por completo de importancia.

Existen numerosas sastrerías militares y corredores particulares representantes de casas europeas que comercian con esas prendas y no es difícil, pues, que uno de tales comerciantes haya traído algunos uniformes como muestra para presentarlos a las licitaciones que con frecuencia se sacan en la policía de la capital federal o provincial.

No habiendo sido aprobado ese tipo de uniforme ha sido indudablemente abandonado por su propietario, pues para nada le servía.

Comprobado como lo está que los uniformes en cuestión no corresponden al cuerpo de bomberos ni a la Guardia de Seguridad, no hay duda de que se trata de un abandono por las causas que antes decimos.

EL ASESINATO DE JESUS ROUCO

Siguiendo una pista

Los funcionarios de la policía de investigaciones que trabajan en descubrir a los asesinos de Jesús Rouco han obtenido ciertos detalles que orientan la pesquisa y determinan la pista a seguir.

Según esos detalles los autores del crimen serían cinco sujetos conocidos por la policía y que forman una "barra" de las temibles.

Entretanto, continúan detenidos: Félix Branda y otro sujeto por resultar ambos sospechosos y existir ciertos antecedentes desfavorables para ellos.

Además se vigila de cerca a algunas personas vinculadas a la víctima y que pudieran ser interesadas en su desaparición.

En realidad continúa el misterio, pero por los informes que hemos podido obtener, la policía considera que la incógnita quedará despejada en pocos días.

ROBOS Y HURTOS

Se presentó hoy en la comisaría 9.a Samuel Rabonisky y denunció que durante la noche pasada han penetrado ladrones a una pieza que ocupa en la casa Valentín Gómez 3233 y aprovechando su ausencia le han robado una docena de impermeables que valúa en 300 pesos.

—León Rakosky, dueño de una zapatería establecida en la calle Pedro Mendoza 1351, ha denunciado en la comisaría 24 que durante la tarde de ayer ladrones desconocidos han pentrado al negocio y le robaron mercancías por valor de 260 pesos.

UNA MUJER TEMIBLE

Esta madrugada en la esquina de las calles Rivadavia y Misiones se originó un incidente entre la mujer Inés Díaz y Alfredo Gatti.

En aquel momento pasaba por allí recorriendo su sección el oficial de la comisaría 8.a Julio Gallone y al intervenir la mujer comenzó a insultar al oficial. Este llamó al agente Manuel Vasallo y le ordenó que detuviera a la mujer.

Al cumplir la orden el vigilante fué atacado a golpes de puño y puntapiés por la Díaz tomándose en lucha con el agente.

Por último la Díaz fué reducida y llevada a la comisaría 8.a, donde quedó alojada.

Colectividades extranjeras

FEDERACION DE LAS SOCIEDADES ITALIANAS

El día 31 del corriente se realizará la primera asamblea general de la Federación, con objeto de elegir las autoridades federales.

Mientras tanto, siguen llegando adhesiones; cuatro sociedades más podemos anotar ya hay: "Le italiane al Plata", "Fratellanza Militare", "Comitato Irredenti" y "Margheriteso Ligure".

El éxito de la fusión va pues acentuándose de día en día, respondiendo a la incansable propaganda que realizan los promotores de la iniciativa que tan felizmente se ha realizado.

"LA BANDERA OTOMANA"

Ha sido puesto en circulación el número 4 de este periódico semanal que defiende los intereses y responde a las opiniones políticas de una parte de la colonia otomana en la Argentina.

Su esmerada presentación tipográfica y su correcta redacción, así como la cultura con que realiza su campaña, le aseguran el éxito entre el público que participa de las mismas ideas.

CARRERAS DE CABALLOS

HIPODROMO ARGENTINO

La reunión de ayer — Fácil victoria de Campanazo en el clásico Bosch — Marie Antoinette y Ojo Bravo salen de perdedores — Comentarios.

El programa confeccionado para la reunión de ayer era interesante; las distintas pruebas a disputarse habían reunido un buen número de animales discretos que lucharían heroicamente por la victoria.

La cátedra por otra parte, respetada y sabia, no estaba de acuerdo sino en algunos pronósticos, y aún esos podían discutirse por cuanto entre los olvidados había candidatos de muchísima chance, que presentados en excelentes condiciones de preparación, mantenían las esperanzas de sus propietarios, soñadores de triunfos y ganancias pingües.

Después de todo los resultados no fueron los deseados; esos dividendos de 40 pesos y aquellos otros, según opinión general, a todas luces injustos, marearon a los pacíficos aficionados, devotos de la lógica y por consecuencia perdedores obligados y eternos.

La admirable reunión de la víspera, hoy es una sucesión de disgustos, los aficionados hallan con evidente contrariedad, y hasta nosotros que jamás nos inmutamos por nada, hemos fruncido el ceño y hemos mojado la pluma repetidas veces en el tintero nerviosamente, como dispuestos a repartir críticas fuertes, justas reprensiones, y... nada, no haremos nada de eso, preferimos seguir nuestra pacífica norma de conducta, dando al César lo que es suyo, y si es muy malo lo que hemos de darle, discretamente lo reservamos, que un mal momento lo tenemos todos en esta mísera vida de errores y tropiezos.

Primera carrera — Santa Inés — Encuentro de mediocres elementos, con iguales probabilidades todos, sin interés a pesar de su número, donde tanto podía adjudicarse la desventurada Tómbola el anhelado triunfo, como podía ser Penitenta la que llevara a su stud los 4.000 salvadores pesos del premio.

Hemos citado los dos extremos del programa, y en el medio, en el número nueve estaba disimuladamente Santa Inés esperando que llegara el momento de la prueba para imponerse sobre todas las fijas, como un presagio de nuevos éxitos en el stud Amistad.

Lucha, enemiga temible, tomó la dirección de la carrera, se distanció algo y ya creímos que difícilmente caería batida, si era verdad que en su stud le tenían tanta confianza, en virtud de sus regulares ejercicios privados.

En la recta le sobraron metros, y delante suyo pasaron como saeta Santa Inés y Mariucha, hasta que la pupila del stud Amistad remató fácilmente la carrera en los tramos finales, Paloma y Guayaiby llenaron los otros dos puestos del marcador.

¿Qué diremos de la ganadora? Lo corriente: que respondiendo a su corrida preliminar, noticiada por nosotros oportunamente, se impuso fácil sobre tan modestos adversarios, y que su campaña futura no será precisamente brillante, pero será provechosa que es cuanto desean en su ecurie, conocidas sus relativas bondades.

Mariucha en cambio costó a su entraineur un nuevo disgusto; no llegará a resarcir seguramente tanta pérdida el día que obtenga el esperado triunfo.

Segunda carrera — Marie Antoinette II — Es bonita la hija de Mehari, es una figurita gris, vistosa para conducirla un elegante jinete en una mañana de aristocrática reunión, en nuestro "bois" de Palermo.

En las pistas pasó desapercibida, no sabemos si a su entraineur le merecía igual confianza que al público, pero lo cierto es que de las tribunas de profesionales, donde todo se sabe, hasta el misterio más impenetrable, no partió ni una sola voz, ni una sola exclamación, se recibió la victoria de la bella tordilla como un baño de agua fría, cuya impresión enmudece.

Y es que nuevamente Falerna ha dejado al público boquiabierto, confundido ante su flojedad, porque cuando la vimos pasar al frente descontamos su triunfo, sin esperar nunca que pudieran faltarle energías para continuar corriendo en igual forma los últimos cien metros.

En ese momento atropelló Marie Antoinette y casi sin resistencia sacó sobre la hija de Diamond Jubilee un pescuezo de ventaja.

Atribuir su derrota al estado de la cancha no nos parece acertado; Falerna perdió porque vale muy poco.

Los hijos de Mehari abandonarán seguramente todos la categoría de perdedores, mientras las carreras sean cortas, pero no creemos en su porvenir, sus campañas futuras serán mediocres.

Queremos con esto decir que Marie Antoinette es una preciosa adquisición para un jinete elegante que quiera lucirse en una mañana aristocrática de nuestro "bois" de Palermo.

Tercera carrera — Ojo Bravo — Nos ha dejado la impresión de que será para su caballeriza, el hijo de Scorpio, un elemento útil.

Después de ocupar repetidas veces los puestos de placé, ayer se impuso con suma facilidad, tal como nosotros lo anticipábamos, pues nunca creímos que Cacique fuera capaz de vencer a Ojo Bravo.

Ambos se destacaron al frente, lucharon unos pocos metros, y el pupilo del stud Caseros quebró a su rival definitivamente para cruzar la meta con una apreciable ventaja.

Trento entró tercero largando mal en su anterior carrera, ayer por lo tanto se corrieron una fija y ocupó nuevamente el mismo puesto largando bien. Es cuestión de esperar...

—Y finalmente, señor, no nos venga usted con esos "Lamentos", que cualquiera sabe jugarse 500 y 500 sin protestar, sobre todo cuando hay una Petite Chose que ha dado tantas ganancias!!

Cuarta carrera — Diakova — Confirmando nuestra exacta información, recordará el lector que dábamos el apronte de Diakova como el mejor de la víspera — la hija de Saint Michan se impuso en el premio Alúmine fácilmente.

Pero también hemos de explicar nuestro pronóstico de Rosse, sin buscar una razón poderosa, porque no influyó en nuestro ánimo más que una simple simpatía a los colores del stud Caseros y al jockey Arcuri que creímos tendría un día harto feliz.

Anunciamos el apronte de Diakova y preferimos a Rosse, rumbos inexplicables, si es que se quiera fundar el pronóstico en una razón poderosa y sobre todo lógica.

Guió nuestra elección, lo declaramos sinceramente, una simpatía que va extendiéndose al público día a día, afecto a las caballerizas honestas y a los jockeys que progresan dentro de una intachable honradez, acreditada en varios años de descollante actuación.

Los propietarios de la hija de Saint Michan aseguraban el triunfo, máxime con la confianza de una buena dirección; Diakova es ante todo una potranca muy regular, repite matemáticamente sus ejercicios y sus performances anteriores, y no es peligroso aventurarle una actuación muy productiva para su ecurie, donde tampoco se sueñan con cracks ni mucho menos.

Nuestra favorita Rosse, se condujo muy discretamente, luchó con Nanná y La Victoire y las batió fácilmente, atacando con nuevos bríos al final, pero sin lograr más que un segundo puesto a un cuerpo y cuarto de Diakova.

Hemos quedado bien con nuestra información, y en lo que al pronóstico se refiere tampoco estuvimos tan desacertados.

Quinta carrera — Campanazo — Nos parecía que el hijo de Diamond Jubilee era una fija. De tal opinión no participó la mayoría, admiradores de la pareja del stud Iceache, compuesta por el discreto Melik y el bravo Last Reason.

Pareja fuerte en verdad, que hubiera contado también con nuestra simpatía si no conserváramos aún la favorable impresión que nos dejó Campanazo cayendo derrotado heróicamente por Evoé, animal que lo tenemos conceptuado muy superior.

Campanazo se adjudicó el clásico Bosch de extremo a extremo, con suma facilidad, por una distancia que tampoco calculamos, suponiendo siempre que Last Reason a pesar de los kilos era gran candidato y Melik un discreto compañero.

El juez de raya nosdijo que fueron tres cuerpos los que separaron a Campanazo de Diamant, cuatro de Pichuleo y cuatro y medio de Melik; no pudiendo apreciar la ventaja que había entre el ganador y Last Reason que nosotros vimos finalizar a la par de Matías, cerrando la llegada Pan Pan.

Campanazo será el encargado de popularizar los colores del stud Pajonal, porque tiene clase, posee descollantes bondades, y su entraineur a pesar de su difícil preparación, lo presenta hermoso siempre, en la plenitud de sus medios, como para evitar defecciones.

Sexta carrera — Don Federico — Fué el final más lucido de la tarde; a la altura de las tribunas del paddock corrían en una línea, sin aventajarse, Don Federico, Procopio, Lord French y Bosch, que ocuparon los cuatro primeros puestos del marcador, además de Batalán y Dieufort que no tuvieron energías para continuar hasta el disco en igual colocación.

El rigor de Navarro se impuso con un animal muy indicado, porque Don Federico con ser la mitad de lo que creyeron en un principio, tenía suficiente para ganar a tan modestos rivales, pues nunca fueron ni siquiera promesas, Procopio, Lord French y Bosch.

Hasta que se levantaron los números el público indecio no se atrevía a adelantar el triunfo de ninguno. Parecía que Procopio había aguantado la lucha con Don Federico, pero en Lord French los asaltaba una inquietante duda que se extendía hasta Bosch.

De este desenlace hemos quedado satisfechos porque todos defendieron sus posiciones heroicamente; así quisiéramos ver todas las carreras!!...

Séptima carrera — Beethoven — El hijo de Cyllene para su ecurie no puede ser más productivo, y en manos de cualquier entraineur gana, ya sea éste Ambrosio Elnen como Sebastián Zabaleta, ambos competentes profesionales.

Ayer, en verdad, no era su victoria esperada, aunque prudentemente siempre debiera esperarse; de extremo a extremo como es su costumbre fué dirigido por Acosta que con este acierto no se hace tampoco perdonar los descuidos de Procopio en la largada y los nuevos experimentos realizados en la dirección de San Luis.

Eureka ocupó un lugar conveniente, pero al final los esfuerzos de Englander fueron inútiles para dar alcance al "leader" que trasponía el disco con media cabeza de ventaja, según el inapelable fallo del juez de raya.

Escándalo y Floripar no consiguieron más que la honrrilla de entrar al pesage.

La alegría que proporcionó el triunfo de Santa Inés se perdió con la derrota de Eureka.

El turf tiene estos cambios... Que le vamos a hacer!...

Octava carrera — Siete Bravo — Ganó el hijo de Ovación como en sus épocas mejores, por una ventaja grande, desprendiéndose del pelotón al iniciar su atropellada, poniendo de manifiesto la indiscutible superioridad que debía atribuirse contando con que estaba en plena posesión de sus medios.

Milagrosamente curado por un "brujo" paraguayo, de bombachas y zapatillas, en el stud Bruno se mantenía la esperanza de verlo algún día trasponer la meta victorioso, porque el heroico Siete Bravo que les dió tantas satisfacciones, necesariamente había de pagar el importe de su cura, noble y altivo que con creces desquitó siempre los gastos que ocasionara.

Ayer fué el día: el entraineur Jaén confiaba en que Benvenutti había de corrérselo de acuerdo con sus instrucciones, y en ese caso la victoria era segura, porque sus ejercicios preliminares eran muy buenos, como para tener la completa seguridad del triunfo.

Benvenutti tuvo un momento feliz y repitió las instrucciones del entraineur Jaén al pie de la letra, sobre todo en el punto principal que decía:

—"En la mitad del tiro derecho te quiero ver con tres cuerpos de ventaja; ¿me oyes?"

Y efectivamente, frente al paddock Siete Bravo había batido a sus rivales en forma decisiva y marchaba al triunfo en un cómodo galope.

El hijo de Ovación mientras no sienta sus graves dolencias, obtendrá más de una victoria, porque es indudablemente superior a todos los animales que en la actualidad están corriendo en los handicaps de fondo.

La dirección de San Luis fué sencillamente desastrosa y el entraineur de Perfidia tampoco estará muy satisfecho con su suerte.

FUMEN REAL BELGA

Tabaco Habano XXX de 20, 30 y 40 Ctvs.

Únicos cigarrillos elaborados por industriales belgas

CON PASAJE GRATIS A EUROPA

No forman parte de ningún trust ni sociedad limitada.

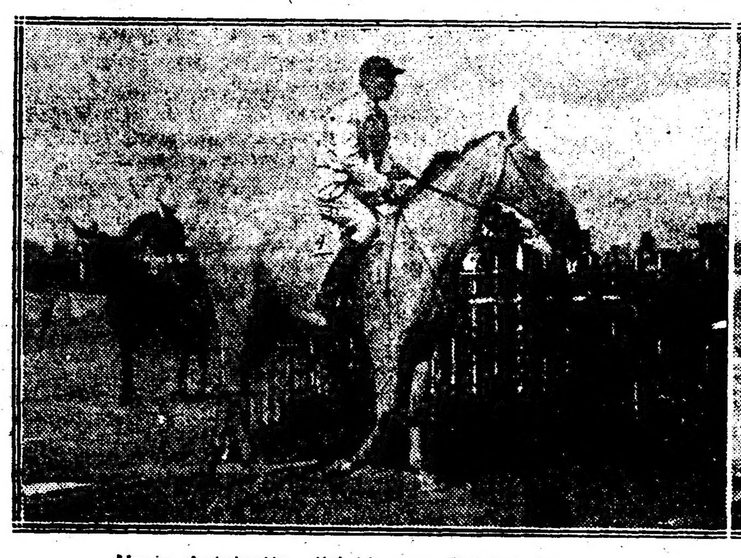

Marie Antoinette, dirigida por Gabriel Arduin, entrando al pesage después de obtener su primera victoria.

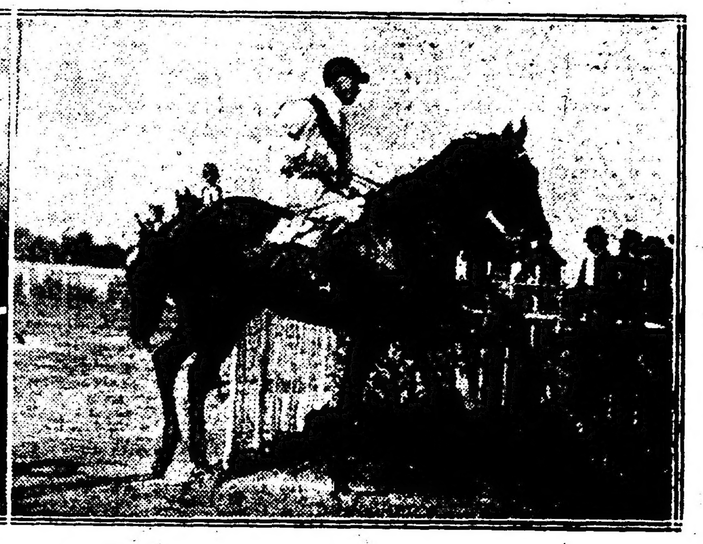

Ojo Bravo, conducido por Francisco Arcuri, después de ganar la carrera de potrillos perdedores.

Llegada del clásico Francisco B. Bosch — Campanazo se adjudica una fácil victoria, 2.o Diamant, 3.o Pichuleo, 4.o Melik.

EL CLASICO FRANCISCO B. BOSCH

Nuestro favorito Campanazo

La gran mayoría opinaba que la carrera clásica se resolvería por una fácil victoria para la pareja del stud Iceache, menos nosotros que decididamente nos mostramos contrarios a esa fórmula, reconociendo en Campanazo calidades como para imponerse a voluntad en esta carrera clásica.

El pupilo del stud Pajonal desde que fueron levantadas las cintas dejó establecida su superioridad corriendo con toda holgura en el primer puesto y permitiendo apreciar antes de los 700 metros finales que difícilmente podrían sus contrarios descontar la ventaja que les llevaba, dando Melik desde esa altura muestras de fatiga.

El jockey Arcuri quedó inmejorablemente impresionado con este triunfo, abriendo un juicio terminante respecto a las bondades de Campanazo, del cual nos hacemos eco: "Manifestó el citado profesional que al hijo de Diamond Jubilee puede dársele entre los caballos de 3 años un sitio preferente y que en distancias intermedias difícilmente lo han de vencer".

¿Estará incluído entre el número de los 3 años Ocurrencia?

Hasta allí nos parece un poco difícil.

Campanazo reaparecerá en el clásico Perú, sobre una milla, carrera donde tiene como principal enemiga a Canora, que para ese día ha de encontrarse en la plenitud de estado.

El entraineur José Bentancourt fué muy felicitado por tan brillante victoria.

DOS FINALES INTERESANTES

Ayer hemos tenido oportunidad de presenciar dos carreras con finales interesantísimos. Nos referimos a la carrera ganada por Don Federico y a la de Beethoven.

En la de caballos de 3 años llegaron en una misma línea el ganador, Procopio, Lord French y Bosch, conociéndose recién el resultado cuando levantaron los números. Nuestro favorito Bosch pudo ser el ganador de esta carrera, pero fué el que con menos criterio fué dirigido, siendo su colocación pésima durante la carrera y su atropellada demasiado fuera de tiempo.

En el handicap de la milla, también nos tocó ver caer vencido a nuestra favorita por escasa ventaja, pero por tan inapreciable distancia que todos consideraban que Eureka III y Beethoven habían empatado la carrera.

Han sido dos pruebas interesantísimas y que han dejado la más agradable impresión a los aficionados.

LA FLECHE

Merecía mucha confianza a su caballeriza esta potranca, pero nos llamó especialmente la atención lo delgada que estaba.

No hay que tomar para nada en cuenta esa carrera, porque en cuanto se le dé un reposo y recupere su buen estado, ha de ganar con entera facilidad cualquier carrera de perdedoras.

NONDINA

La hija de Druid y Normandia ha terminado su campaña por las pistas, tal nuestra opinión, que creemos es la misma de su propietario. Porque en realidad si no puede alternar con éxito entre elementos mediocres como le han tocado en varias oportunidades, no sabemos que es lo que puede pretenderse con ella.

En el haras debe dar la hermana de Normando más de un producto bueno.

ANGEOLINA

Nuestra favorita en la primer carrera de ayer fracasó, a pesar de la mucha confianza que merecía a su ecurie, pero hay un motivo fundamental, el estado de la pista ligeramente pesada era lo suficiente para que su chance disminuyera enormemente.

A pesar de no haber figurado, queremos dejar constancia de la excelente forma en que ha conseguido colocarla su entraineur Carlos Bustos.

SIETE BRAVO

Puede decirse que ha sido un verdadero milagro la cura que se le ha hecho al hijo de Ovación, tanto que cuando fué destinado a un sanatorio de La Plata muy pocos eran los que creían que pudiera caminar, y no correr. Por un tratamiento especial y haciéndole una sangría, se ha conseguido colocarlo en las condiciones actuales, que si bien puede ser un peligro constante para el jockey que lo corre, puede en cambio aportar a su caballeriza algunos premios, mientras su mano enferma no falle.

Ayer dando prueba de una superioridad abrumadora, inició la atropellada en el derecho para perder de vista a sus insignificantes contrarios en cuanto el aprendiz Benvenutti lo consideró conveniente.

Tanto el curandero que consiguió hacer correr de nuevo a Siete Bravo como el entraineur Antonio Jaén, se han hecho acreedores a una mención especial, por tratarse de un caso especialmente difícil y muy poco común.

El stud Bruno entretanto continúa sacando jugo hasta de las piedras...

CACIQUE

Fué el favorito del público injustamente, porque analizando performances, Ojo Bravo las tenía mejores, pero la veleidosa suerte así lo quiso y al final salió con 11.000 boletos.

Corrió bien, pero no pudo resistir la atropellada del hijo de Scorpio que al final se impuso con facilidad.

SANTA INES—EUREKA III

El stud Amistad puede estar satisfecho de las performances producidas por sus dos pupilas en la reunión de ayer.

Santa Inés aprovechó el estado de la pista, que no era conveniente a nuestra favorita Angeolina y con facilidad se adjudicó la victoria y Eureka III confirmando nuestra información, respecto a su corrida de 1'38" 1/2, si bien no pudo conseguir el triunfo, produjo en cambio una excelente performance, cayendo vencida por escasa distancia.

Nos felicitamos del éxito obtenido por la simpática casaca violeta y éstos se hacen extensivos al entraineur Caimi que pone todo su empeño en presentar bien a sus caballos.

MARIE ANTOINETTE II

No esperaban los de la casa el triunfo de la hija de Mehari y fué casi una sorpresa.

Ardouin más sereno que nunca, aprovechó la flojedad de Falerna para imponerse por escasa ventaja en los tramos finales y arrebatarle la victoria.

Por el momento no hemos de pronosticar sobre su porvenir, aún cuando creemos no será gran cosa.

FALERNA

Volvió a ocupar el segundo puesto la pupila de Zanzottera y en su ecurie lo atribuyen al estado de la pista, en cambio nuestra opinión es distinta. Creemos que la hija de Diamond Jubilee es demasiado floja y su porvenir, sino adelanta mucho, no ha de ser muy brillante.

LOS VENCEDORES DE AYER

Sumas ganadas

Nombres	Antes	Ayer	Total
Santa Inés	4.500	4.000	8.500
Mariucha	4.400	400	4.800
Paloma	4.200	100	4.300
Marie Antoinette II	—	4.000	4.000
Falerna	400	400	800
La Fleche	100	100	200
Ojo Bravo	800	4.000	4.800
Cacique	800	400	1.200
Trento	100	100	200
Diakova	4.500	5.000	9.500
Rosse	4.000	500	4.500
La Victoire	4.400	100	4.500
Campanazo	22.850	8.000	30.850
Diamant	49.800	800	50.600
Pichuleo	20.500	400	20.900
Don Federico	11.300	4.500	15.800
Procopio	4.600	450	5.050
Lord French	4.200	100	4.300
Beethoven	29.600	4.500	34.100
Eureka III	40.300	450	40.750
Escándalo	61.300	100	61.400
Siete Bravo	58.825	5.000	63.825
San Luis	14.300	500	14.800
Sincera II	21.300	100	21.400

TRANQUILO

Entre la gente del turf viene siendo comentada la forma como se conduce en privado este hijo de Saint Wolf y Table de Gene, del stud Zubiaurre C. B.

En la reunión del próximo jueves hará su debut con muy buenas probabilidades.

SAN LUIS

La táctica empleada para dirigir a San Luis en el handicap de fondo de ayer llamó especialmente la atención, pues mientras unos atribuyen a la poca suerte que tuvo en la largada otros creen que era cosa convenida de antemano entre jockeys y entraineur.

En la forma que se quiera, el jockey Acosta ha estado sumamente precipitado en su dirección, pues conduciéndose como él acostumbra, a la mitad de la carrera largó a su caballo en

Segunda carrera — 1.a Marie Antoinette, 2.a Falerna, 3.a La Fleche

CONCURSO HIPICO

Todo lector de LA EPOCA puede tomar parte en este concurso con sólo llenar el correspondiente cupón, el que debe ser remitido bajo sobre a esta administración, Avenida de Mayo 769, antes de las 12 de la mañana de cada reunión, indicando en el sobre "Concurso hípico".

Los premios a que pueden hacerse acreedores los aficionados son los siguientes:

1o Dos cajas de cigarrillos "Intransigentes" al que indique 5 ganadores.

2.o Cuatro cajas de cigarillos "Intransigentes y una docena de fotografías del interesado o de la persona que él indique, al que acierte 6 ganadores.

3.o Varios objetos valiosos, que elegirá el favorecido al que indique 7 ganadores.

4.o Un cronómetro de oro 18 quilates al que indique 8 ganadores, premio que como los anteriores, otorgarán los cigarrillos "Intransigentes".

En todos los casos debe indicarse el nombre del caballo y no el del stud, no tomándose en cuenta la carta que no llene este requisito.

Todas las reuniones, a las 12 de la mañana, se procederá a cerrar y lacrar todas las cartas recibidas, para abrirse al día siguiente a la misma hora, acto que podrá presenciar todo el que se interese por ello.

El envío de las cartas es sin límite; el catedrático puede hacer todas las combinaciones que quiera, siempre que se ajuste a las reglas establecidas por este concurso.

Una misma persona no podrá optar a dos premios en una misma reunión, tomándosele en cuenta, a los efectos de este concurso sólo a la carta que marque mejor punto:

El cupón va en la página 15

"Maxima"
COMPRA DE ALHAJAS Y POLIZAS
Paga al máximum, vende al mínimum
SE VA A DOMICILIO
Corrientes 820 — Unión Telef. 969, Libertad — Buenos Aires

una violenta disparada, pasando desde el último puesto al primero para continuar en lucha y perdiendo terreno por el centro de la pista, hasta que vino Siete Bravo y en un bonito rush le arrebató la victoria.

Si el jockey Acosta no se modifica en ese sistema, serán muchas las derrotas injustas que tendremos que registrar en su foja de servicios.

HIPODROMO ARGENTINO

Programa oficial a efectuarse el jueves 30 de marzo de 1916:

Primera carrera

Premio Thamar (carrera de vallas) — Handicap para todo caballo. Premio $ 2.500 al 1.o, 250 al 2.o y 100 al 3.o. Entrada $ 25. Distancia 3.500 metros.

1	Chulo	80	5	Cráter	71
2	Sibarita	77	6	Bracconnier	67
3	Semper Idem	77	7	Forajida	67
4	Richepin	75	8	Betis	63

Segunda carrera

Premio Liucha — Para potrancas de 2 años que no hayan ganado. Peso 56 kilos. Premio $ 4.000 a la 1.a, 400 a la 2.a y 100 a la 3.a. Entrada $ 40. Distancia 1.000 metros.

1	Ambiciosa	56	7	Náyade	56
2	Quimua	56	8	King's Pet	56
3	Majestuosa	56	9	Sornette	56
4	La Novia	56	10	Piedad	56
5	Como Luz	56	11	La Pingüina	56
6	Pretty Dolly	56			

Tercera carrera

Premio Lord Bramble — Para potrillos de 2 años que no hayan ganado. Peso 56 kilos. Premio $ 4.000 al 1.o, 400 al 2.o y 100 al 3.o. Entrada $ 40. Distancia 1.000 metros.

1	Affray	56	5	Hilario	56
2	Miquelón	56	6	Tresillo	56
3	Embeleco	56	7	Hurgón	56
4	Bon Homme	56	8	Tranquilo	56

Cuarta carrera

Premio Chucker Out — Para todo caballo de 4 años y más edad que no haya ganado más de $ 10.000. Peso 48 kilos. Recargo de 1 kilo por cada $ 1.000 o fracción mayor de $ 500 ganados. Premio $ 4.000 al 1.o, 400 al 2.o y 100 al 3.o. Entrada $ 40. Distancia 1.600 metros.

1	Branza	54	8	Los Indios	51
2	Driada	54	9	Ronde du Soir	51
3	El Tony	54	10	Maitén	49
4	Mirona	53	11	Nítrico	48
5	As de Oros II	53	12	Escarmiento	48
6	Fisgona	53	13	Gay Away	46
7	Black Ronald	52			

Quinta carrera

Premio La Sonámbula — Handicap para yeguas de 3 años ganadoras. Premio $ 5.500 a la 1.a, 550 a la 2.a y 100 a la 3.a. Entrada $ 55. Distancia 1.500 metros.

1	Porteña	55	7	Fulana	41
2	Decidida	50	8	Diane Royale	40
3	Perjura	48	9	Carona	40
4	Pirotécnica	45	10	Tómbola	40
5	Wild Rose	42	11	Paloma	40
6	Diosa	41	12	Mariucha	40

Sexta carrera

Premio Debutante II — Para caballos de 3 años (con exclusión de yeguas ganadoras de 1 carrera no clásica). Peso 56 kilos. Premio $ 4.500 al 1.o, 450 al 2.o y 100 al 3.o. Entrada $ 45. Distancia 1.800 metros.

1	Our Majesty	56	8	Juvenal	56
2	Lord French	56	9	Carabajal	56
3	Aluvión	56	10	El Príncipe	56
4	Leónidas IV	56	11	Testún	56
5	L'Epatant	56	12	Los Angeles	56
6	Dieufort	56	13	Zángano	56
7	Juliano	56	14	Estro	56

Séptima carrera

Premio Papamoscas — Handicap para todo caballo ganador de más de $ 5.000. Premio $ 4.500 al 1.o, 450 al 2.o y 100 al 3.o. Entrada $ 45. Distancia 1.600 metros.

1	Aguerrido	61	7	Fachinero	50
2	Radiant	58	8	Tata Dios	43
3	Maraschino	56	9	Duc de Róvigo	42
4	Banderaló	51	10	Ermita	40
5	Solicitud	51	11	Bonci	40
6	Floripar	50	12	Cebada	40

Octava carrera

Premio Aventurero — Handicap para todo caballo. Premio $ 5.000 al 1.o, 500 al 2.o y 100 al 3.o. Entrada $ 50. Distancia 2.200 metros.

1	Maraschino	58	7	Chilca	46
2	Banderaló	53	8	Chiribiribí	44
3	Floripar	52	9	Thamar	40
4	Farol	49	10	Novedad	40
5	Royal Drop	47	11	Dijón	40
6	Sombrío	46	12	Desventura	40

LA PAREJA DEL ICEACHE

La actuación de la pareja del stud Iceache en el clásico Bosch no está de acuerdo con sus honorables antecedentes.

Es cierto que no creíamos en su triunfo, pero jamás llegamos a pensar que pudiera ser desalojada del segundo puesto.

Posiblemente Melik necesita un reposo que le de algunas energías perdidas.

GRINGUILLA

De acuerdo con nuestra información, esta hija de Saint Wolf no cumplió su compromiso ayer, siendo el motivo el encontrarse con principios de moquillo.

BEETHOVEN

Bajo la dirección del entraineur Zabaleta ha confirmado sus anteriores performances el hijo de Cyllene, desempeñándose admirablemente, obteniendo una buena victoria.

Parece que Beethoven resultará más útil de lo que ha sido hasta ahora y esa reacción se notó ya en los últimos días que ha estado al cuidado del entraineur Ambrosio Elnen.

CONCURSO HIPICO

Por su acierto se han hecho acreedores a sus respectivos premios, los siguientes señores:

Con cinco ganadores: Mariano Prin, Salcedo 3459; Marando Santagalla, Santiago del Estero 1546; Vicente Viola, Sarmiento 2279; F. Ceamfor, Sarmiento 2279; J. Rivaro, Amenábar 3553; Rafael Fernández, Charcas 941; Pío Greco, Larrea 1051; P. Densene, Rivadavia 1581; Santiago Rato, estación Rivadavia (F. C. C. A.); Carlos Velazco, Maipú 450; Erneto Colemán, General Urquiza 68, Caseros (F. C. P.); F. Gilberto, Yerbal 634.

GREY EYES

Ha vuelto a correr Grey Eyes y con el mismo resultado que el día de su rentree. Sin embargo, esperamos pronto en que reaccione favorablemente.

Lo esperamos nosotros y ha de fijarse día para que pueda pronosticarse con anticipación su triunfo.

El hijo de Lord Melton está muy lindo de estado.

DECIDIDA

Para la reunión del próximo jueves esta hija de Pearl River tiene una brillante oportunidad para adjudicarse una carrera.

Creemos que para alternar en esta categoría, sólo le basta repetir la carrera del día de su rentree.

PAN PAN

Ya decíamos la víspera que no creíamos que el hijo de Ducato pudiese haber recuperado las energías del año pasado cuando fué consagrado el crack de la milla.

El pupilo del stud Santa Luisa corrió bastante bien los primeros mil metros, para llegar al final confundido entre los no placé.

Por ahora le falta mucho a Pan Pán para llegar a sus buenos tiempos.

LOS JOCKEYS

Arcuri y Navarro fueron los que más se lucieron, el primero porque obtuvo dos triunfos, uno de ellos con Campanazo en la carrera clásica, sacando de perdedor a Ojo Bravo y finalizando segundo con Falerna y Rosse en sus respectivos encuentros; y el segundo porque en el final más interesante impuso su rigor llevando a la victoria a Don Federico, candidato muy estimable.

Torterolo fué el piloto de Diakova y con la hija de Saint Michan obtuvo una fácil victoria; Acosta venció con Beethoven a Eureka tras reñida lucha, pero este triunfo nos hubiera impresionado mejor si lo hubiéramos visto largar bien con Procopio y si en la dirección de San Luis no hubiera empleado una táctica rara y sin explicación.

Ardouin por su parte supo aprovechar la falta de coraje de Falerna, venciendo con Marie Antoinette, una tordilla hija de Mehari, de silueta distinguida.

Englander inició la reunión con la fácil victoria de Santa Inés, clausurándola Benvenutti con el otro fácil triunfo de Siete Bravo.

OJO BRAVO

Teníamos completa confianza en el éxito, cuando pronosticamos el triunfo del hijo de Escorpio y a pesar de la tenaz resistencia de Cacique que consiguió imponerse relativamente fácil.

El stud Caseros estima mucho a este potrillo, pero le dará con seguridad un reposo por estar el potrillo desarrollándose, lo que le originaría no poder seguir su training con éxito.

JUBEL

No sabemos el motivo de por qué el entraineur Fausto Gómez no presentó a esta potranca en la segunda carrera de ayer.

La hija de Polar Star fué llevada al paddock y según se nos informa no fué presentada por encontrarse la pista ligeramente pesada.

Indiscutiblemente el entraineur Fausto Gómez anda de mala suerte, porque ayer ha perdido una brillante oportunidad.

DIAKOVA

Decíamos la víspera al referirnos de Diakova que el apronte de la hija de Saint Michan había sido el mejor de la mañana, tanto que rabía pasado 600 metros en el recomendable tiempo de 34" 2/5 y agregábamos: "Para asegurar el triunfo le ha sido confiada su dirección al jockey Domingo Torterolo".

Después de conocido el resultado no tenemos nada que aducir, como que no sea que agreguemos una vez más, el "visto bueno", a la exactitud de nuestros informes, ya que nuestros únicos jueces pueden ser los profesionales y propietarios de caballerizas, quienes por su parte ya han influído mucho para trasmitírselo al público que día a día aumenta, adicto a nuestro seguro como amplio renglón de carreras.

Diakova puede obtener en su paso por las pistas muy buenos triunfos.

NOTICIAS GENERALES

Entraineurs de los vencedores—

Alberto Caimi, de Santa Inés, Honorio Valdez, de Marie Antoinette; Manuel Acosta, de Ojo Bravo; Valentín Fernández, de Diakova; José Bentencourt, de Campanazo; Alejo Sánchez de Don Federico; Sebastián Zabaleta, de Beethoven, y Antonio Jaén, de Siete Bravo.

Boletos vendidos—

Entre ganadores y placé en la reunión de ayer se vendieron 353.607 boletos.

Marie Antoinette II—

Nació en el haras La Oriental y no fué presentada en las ventas de productos del tattersall, por haberla reservado su criador.

Ojo Bravo—

Procede del establecimiento de don Juan Mouras y no fué vendido en los remates del tattersall, por haberlo reservado su criador.

Diakova—

Que ayer ganó su segunda carrera, reaparecerá el 23 de abril en el premio Santiago Luro, 1.200 metros, para productos, peso 54 kilos. Está inscripta en la Polla de Potrancas y en el Gran Premio Nacional, pero no en el Jockey Club.

Campanazo—

Ha ganado este año pesos 21.750 y un total de 30.850. El 16 de abril reaparecerá en el premio Perú, 1.600 metros, para caballos que no hayan ganado más de 100 000 pesos, debiendo corresponderle 54 kilos. En las próximas ventas será presentado un hermano de Campanazo, de nombre Comofuego.

HIPODROMO DE ROSARIO

LA REUNION DE AYER

Primera carrera, premio Allende, distancia 1.600 metros — 1.o Primer Actor 56 kilos, por Tonic y Corista, del stud Newbery (P. Claverie) $ 4.25 y 2.45.

2.o Tartina $ 2.45.

3.o Marco Antonio II.

Segunda carrera, premio Petimetre, distancia 2.000 metros — 1.o Green Mint 55 kilos, por Wild Mint y Esmeralda, del stud Personaje (C. Alvarez) $ 4.60.

2.o Monona.

3.o Culata.

Tercera carrera, premio Eastwell, distancia 1.000 metros — 1.o Mira Mar II 52 kilos, por Knocknagarm y Termuthys, del stud Regomir (O. González) $ 12.80 y 4.30.

2.o Sandpiper $ 7.05.

3.o Gerundio $ 3.35.

Cuarta carrera, premio Coronation, distancia 1.100 metros — 1.o Dicrita, por Orinoco y Daisy Chain, del stud La Crisis (J. M. Pena) $ 7.85 y 3.55.

2.o Fine Mouche $ 5.70.

3.o Lingera $ 7.60.

5a. carrera.—Premio Bartolomé Mitre

Distancia 1.600 metros — 1.o Cotagaita 45 kilos, por Diamond Jubilee y Catamarca, del stud Alcalá (O. González) $ 28.75 y 10.30.

2.o Gallardía $ 6.10.

3.o Estileto $ 9.30.

Sexta carrera, premio Ascot, distancia 1.200 metros — 1os. Industrial 57 kilos, por Industria y La Paz, del stud Malambo (F. Alzaga. ray) $ 29.40 y 14.10; y Amargoso 52 kilos, por Le Samaritain, del stud Guillermo Kemmis (A. González) $ 10.25 y 6.75.

3.o Fine Mouche $ 4.30.

Séptima carrera, premio Felicity, distancia 1.300 metros — 1.o Afufa 49 kilos, por Offembach y Aguila, del stud Sergio (M. Cabrera A.) $ 6.70 y 2.50.

2.o Familiar $ 2.60.

3.o Maruca $ 3.80.

Octava carrera, premio Simove, distancia 2.200 metros — 1.o Marobé 42 kilos, por Macheth y Marión, del stud Pelicurá (O. González) $ 43.15 y 8.55.

2.o Pan Duro $ 5.20.

3.o Sandstorm $ 3.15.

TEMAS AGRO-PECUARIOS

La organización de la ganadería desde el punto de vista económico-rural

Sin duda alguna en el terreno de la ganadería se trabaja mucho y con conciencia en nuestro país. Sin embargo, esa actividad, entre nosotros, se emprende considerándola desde un punto de vista político-zootécnico, buscando por este tecnicismo el mejoramiento de nuestros ganados y descuidamos encararla bajo otra faz igualmente interesante, desde el punto de vista de la agronomía económica, que determina cuáles son las circunstancias económicas creadas y a crear, que pueden intervenir para el mejor éxito de la explotación agrícola y de la producción animal.

La cría de animales es, en efecto, en primer término, una cuestión de economía rural, íntimamente relacionada con la organización de la explotación agrícola. Una determina la existencia de la otra, completándose, y ambas concurren al objeto de realizar la mayor suma de rendimiento de la tierra.

A este efecto debemos considerar dentro de la actividad pecuaria dos factores principales: los ramos de producción vegetal, como sementeras, prados naturales y artificiales, montes, etc., y la cría de animales con sus industrias anexas, que tiene por objeto valorizar la producción vegetal, transformándola en carne, leche, grasa, lana, huevos, etc., y como producto accesorio el estiércol, factor principal de fertilización del terreno.

Organizar sobre una base económica la cría de animales, significa establecer esta explotación en términos comparativos, en lo que se refiere a la renta, con las otras explotaciones rurales. Debemos estudiar, para eso, basándonos en conclusiones ciertas y concretas de la estadística, desde qué límite de extensión e intensidad comienza la cría de animales en condiciones de producir mayor renta que otras explotaciones y hasta qué límite, también de extensión e intensidad, ese mayor rendimiento continúa o se hace mayor. Cuando en igual superficie y en igual proporción de trabajo la cría de animales representa una mayor valorización de los productos del suelo, comienza esa actividad a ser conveniente desde el punto de vista de la economía rural. Desde luego, para la determinación de estos valores económicos, será preciso establecerlos por el producto de la venta directa.

Para organizar en nuestro país la cría de animales de acuerdo con los principios científicos enunciados, es necesario tener en cuenta varios factores. La clase de alimentación y los gastos que ocasiona la producción, la valorización conseguida en relación a esos gastos efectuados y por último las circunstancias naturales y personales que intervienen en la explotación.

Vamos a estudiar, separadamente, cuál es la influencia de cada uno de estos factores dentro de la organización de la cría de animales.

Para las explotaciones agropecuarias podemos contar con los siguientes elementos: prados naturales y artificiales; sembrados que comprenden los restos de cultivos principales — como paja, plantas de maíz, hojas, etc., y cultivos de plantas forrajeras — remolacha, maíz forrajero, etc., y por último, derivados de las industrias agrícolas, productos de molienda, destilería y residuos de papas en las zonas donde se cultivan.

Cualquiera de estos recursos, aplicados a la cría de animales, contribuye a aumentar la producción, pero solo hasta un límite determinado y particular para cada uno de ellos. Podemos llamar a este límite "límite técnico", así como llamaremos "límite económico" a aquel que determina la suma de los gastos efectuados para el aumento de la producción unida a la renta que pudiera producir la explotación primitiva del terreno. La diferencia entre estos dos límites es la que señala la conveniencia de unas u otras explotaciones.

La producción en los prados naturales y artificiales puede ser absoluta o facultativa. Absoluta es la que se produce espontáneamente por la naturaleza, como pastos pobres, hierbas sueltas en rastrojos, o formada por restos de los productos agrícolas. Esta alimentación está estrictamente delimitada por las condiciones naturales. Su aumento puede conseguirse por la intensificación del cultivo facultativo, pero como en este caso el límite técnico está muy cercano del económico, esta intensificación no conviene hacerla sino en reducida escala.

Como en la actualidad los productos animales están en alza, lo que indica la conveniencia de tener muchos forrajes para poder criar muchos animales, hay ventaja en aumentar la extensión de los prados artificiales en detrimento de los naturales. Se debe, sin embargo, calcular, para decidir esta mayor extensión, si el precio de los productos animales compensa, en el término medio de los años, no solo los gastos requeridos sino también si cubre la rentabilidad de la extensión dedicada a praderas.

En el cuadro de las sementeras debemos considerar el aprovechamiento de la paja de los cereales, plantas de maíz, etc., que en nuestro país son desconsideradas como elementos alimenticios. Está desconsideración de un forraje que puede reemplazar, en ciertas épocas del año, la falta o la deficiencia del pastoreo, se traduce en desventaja económica y en menor rendimiento de la chacra, pues la falta o la precariedad de forrajes para los animales de trabajo, factor importante en toda explotación rural, reduce la energía de dichos animales, necesitándose, entonces, mayor número de éstos, más extensión de campo o demanda más gastos, con perjuicio del resultado económico perseguido.

La última forma de alimentación de ganados la forman los productos derivados de las industrias agrícolas en forma de alimentos concentrados, como afrecho, tortas, etc. Es, esta forma de alimentación, la que da al cultivador rural valorización a sus productos, industrializándolos, pero es también la forma más compleja de explotación, que necesita mayor cuidado y contralor. En nuestro país la alimentación concentrada en nuestras explotaciones se aplica en muy corta escala. Los únicos que la aplican son los grandes cabañeros y aun éstos es de dudar que hayan hecho estudios comparativos, de acuerdo con los principios de la economía rural, para establecer si la carne producida en el decurso de 2 o 3 años está en relación con los gastos producidos, mortandad, mejoramiento, explotación, etc., y si desde un punto de vista económico la receta y valorización de sus explotaciones están de acuerdo con los capitales empleados y con el que representa la extensión de tierra destinada a la cría de animales.

LA COLUMNA DE LOS NIÑOS

CONCURSO N.o 60

Las bujías

Aquí tenéis 10 bujías que en el momento de encenderse estaban colocadas en otro orden. Han sido encendidas con cinco minutos de intervalo; después de encender la última han ardido juntas durante diez minutos, y luego se las ha apagado al mismo tiempo. Después de apagadas se las colocó en el orden que están ahora.

¿Queréis colocarlas en el orden primitivo, colocando debajo de cada una el número de orden?

⊙ ⊙ ⊙

ROMPECABEZAS

Don Sancho se ha puesto en camino, preocupado por habérsele extraviado su señora esposa doña Timotea.

¿Queréis hallarla, amiguitos, y señalar dónde está?

NIÑOS PREMIADOS

Lista de niños que habiendo resuelto satisfactoriamente los seis concursos reglamentarios, pueden presentarse en nuestra redacción el martes de 5.30 a 6.30 p. m. para recibir el premio: Héctor Lozano, Elías Apfelbaum, Teresita Bruni, Porota Bottex, Oscar E. Cevini, Isabel Chiappe, Lucía Chiappe, Eduardo Cremona, Orencio Duchini, Arturo F. Freites, Clinto A. Paulsen, Albina Rodríguez de la Torre, Angela Tierno, Marujita Toledo.

⊙ ⊙ ⊙

BUZON DE LOS NIÑOS

Lucía Vera. — La composición El desafío puede enviarse en toda la presente semana.

Juan Orlandini. — Son seis concursos. Dibujos libres no se aceptan más.

Tita y Porota Robles.—El mejor para este caso es el "Corazón" de d'Amicis.

Luisito R. (Rosario)—Pues si estás en sexto no es posible que ignores esa sencillísima razón.

Juanita y Teresita Dadot. — Los concursos deben enviarse a la "Columna de los niños", Avenida de Mayo 769.

Lucrecia Triglia.—Si usted ha olvidado de firmar sus concursos, se le tendrán en cuenta.

Sautita Fernández. — Lo que preguntas tuvo lugar en 1847 en Buenos Aires.

CULTOS

CATOLICO

San Francisco. — Mañana, a las 8.30, tendrá lugar la devoción de los trece martes en honor de San Antonio. A la hora indicada, misa de comunión, plática a cargo de fray Gabriel Emilio Cuello, bendición con el Santísimo y veneración de la reliquia del santo.

San Nicolás de Bari. — Hoy se rezarán misas todas las horas, de 6 a 10 a. m.

Santo Domingo. — Mañana, a las 7.30 p. m., rezo del Santo Rosario, letanías cantadas, vía crucis y sermón.

San Ignacio. — Hoy, a las 4.30 p. m, rezo del rosario.

Cuarenta horas. — Hoy y mañana en San Francisco de Sales (Belgrano 3867).

San Ponciano (La Plata). — Durante la presente semana se harán los siguientes cultos: Miércoles, a las 7, se dice la misa de la Pía Unión en sufragio de las almas del Purgatorio; martes, después de la misa de 7, se reza la devoción de los martes de San Antonio; sábado, a las 7, se dice la misa de la Virgen en el camarín de Nuestra Señora de Luján. Terminada la misa se canta la Salve y se da la bendición con la reliquia de Nuestra Señora.

Automóviles y carruajes para paseo
SERVICIOS FUNEBRES
IRIBARNE & Cía.
Casa central: TACUARI 344
TELÉFONOS: U. Telef. 446 y 1813, Libertad — Coop. 652, Central
NO CONFUNDIR

AVISOS FUNEBRES

ENTIERROS

† MARIA DEL CARMEN BARO. — (q. e. p. d.) — Falleció el 27 de Marzo de 1916. — Sus padres Evaristo A. Baró y Mercedes Mouchard de Baró; sus hermanos Mercedes Magdalena, Luis Eduardo y María Elena Baró; sus abuelos Domingo L. Baró, Magdalena de la Lastra de Baró y Ventura de la Lastra de Mouchard; sus tíos, primos y demás deudos, invitan a sus relaciones a acompañar los restos de la extinta al cementerio del Norte, mañana martes 28 a las 4 p. m. El duelo se despedirá por tarjeta. Casa mortuoria, Humberto 1.o 2716. Nota: Carruajes en la casa Mirás Hnos. y Cía.

510 v. 28 Marzo.

MISAS Y FUNERALES

† ANA B. DE CARDENAS. — (q. e. p. d.) — Falleció el 28 de marzo de 1915. — Su esposo, coronel Trifón Cárdenas; sus hijos, Cirilo, Enrique, León y Ana María Villa Monte; sus hijas políticas; su hermano, capitán de fragata Emilio A. Bárcena; su hermana política, sus nietos y sobrinos, invitan a sus relaciones a las misas generales que por el eterno descanso de su alma se oficiarán en la iglesia de N. S. de la Merced el martes 28 del corriente a las 10 a. m. Favor que se agradecerá.

† JUAN DUBA. — (q. e. p. d.) — Falleció el 13 de enero de 1916, confortado con los auxilios de la religión. — Su hijo, Juan; su hija política, Josefina Bernard de Duba; sus nietos, hermanos políticos, sobrinos y demás deudos, invitan a sus relaciones al funeral que por el eterno descanso de su alma se celebrará el martes 28 a las 11 a. m. en la iglesia de San Ponciano, de La Plata.

† CARMEN TRUCCO FAVARO DE QUIROGA DONADO. — (q. e. p. d.) — Falleció el 21 de marzo de 1916. — Su esposo Dr. Atanasio Quiroga; sus hijos, doctores David Leopoldo y Carlos Rafael; su hermana superiora Hna. María Luisa Trucco Favaro; sus primos, sobrinos y demás deudos, invitan a sus relaciones al funeral que en sufragio de su alma se rezará en la basílica del Socorro el martes 28 del corriente, a las 10 a. m. — Se celebrarán misas desde las 6 a. m. — Favor que agradecerán. — El duelo se despedirá por tarjeta.

† TOMAS BLANCO. — (q. e. p. d.) — Falleció el 25 de marzo de 1914. — Dionisia Cabrera de Blanco. — (q. e. p. d.) — Falleció el 2 de octubre de 1896. — Su hermano, Florentino Blanco; sus hermanas políticas, Telesfora M. de Blanco, Vicenta M. de Blanco, Justa B. de Blanco y Balbina R. de Blanco; sus sobrinos, sobrinos políticos y demás deudos, invitan a sus relaciones al funeral que por el eterno descanso de sus almas se dirá en la basílica de San José de Flores, el 28 del corriente a las 10.— El duelo se despedirá por tarjeta.

† FELISA OCAMPO DE CARABASSA. — (q. e. p. d.) — Falleció el 31 de marzo de 1914. — Por el eterno descanso de su alma se dirán misas en el templo de Nuestra Señora de la Merced, el viernes 31 del corriente de 7 a 11 a. m. — La familia asistirá a la última misa.

† CAROLINA NAVARRO DE OBLIGADO. — (q. e. p. d.) — Falleció el 27 de marzo de 1912. — La familia invita a sus relaciones, quieran acompañarlos a rogar a Dios por el eterno descanso de su alma, en la misa que se celebrará en la capilla del Carmelo, el día 29 del corriente a las 10 a. m. — Favor que agradecerán.

† ADOLFO TESSI. — (q. e. p. d.) — Falleció el 28 de marzo de 1915. — Sus hermanos, hermanos políticos y sobrinos, ruegan a sus relaciones quieran asistir al funeral que por el eterno descanso de su alma se celebrará en la iglesia de San Nicolás de Bari, el martes 28 del corriente a las 10. — Favor que agradecerán.

SAGARDUA
Sidra Champagnisé
Pídase en todos las
Confiterías, Restaurants
Bars y Almacenes :: :: ::
IMPORTADORES:
MIGNAQUY & Cía.

TOSCANOS
AVANTI

DEPORTES

FOOTBALL

Asociación Argentina de Football

LOS PARTIDOS DE AYER

Dió comienzo ayer la temporada de football organizada por la Asociación Argentina de Football, renaciendo con él, el entusiasmo que pudo traducirse por la cantidad de aficionados que presenciaron los partidos iniciales.

Dos meses y días sirvieron más que de tregua al público, para acicatearlo con la po-

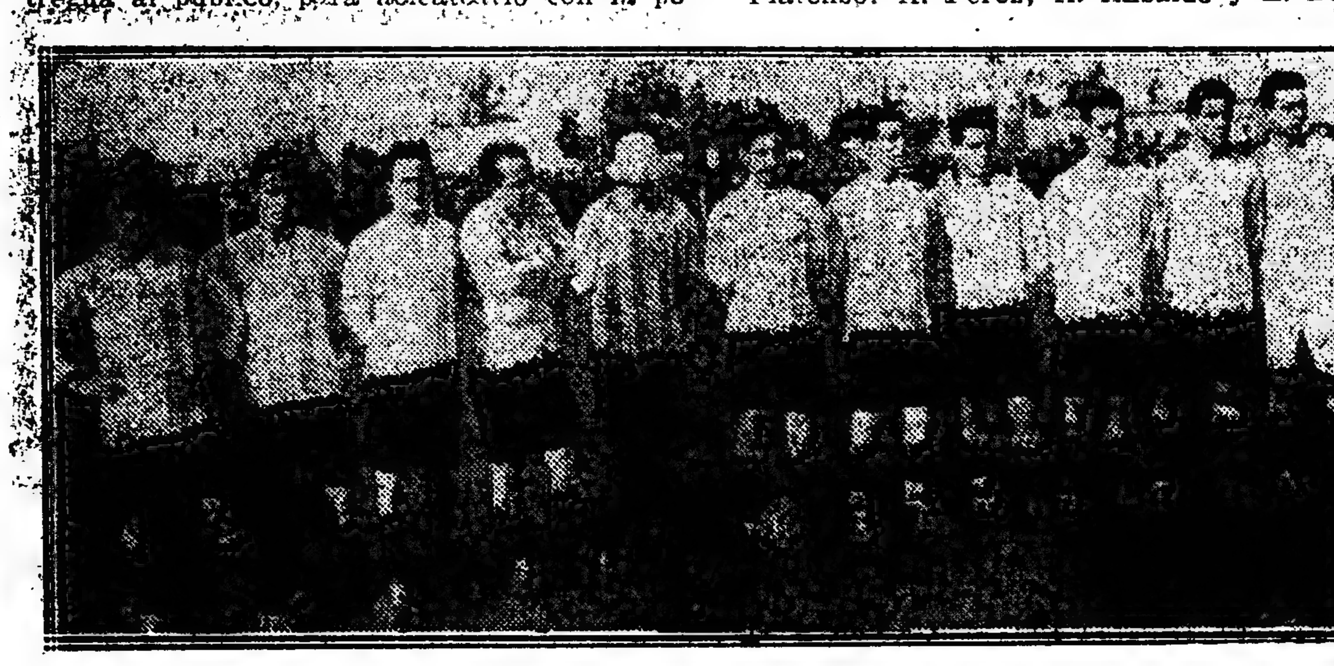

Equipo de Racing

sible composición de equipos, debidos en mayor parte a la fantasía de muchos y a los pintorescos comentarios de algunos.

Además, el descanso parecía excesivo, y una verdadera ansia de football se notaba en el ambiente. Por eso, los partidos de ayer fueron presenciados en su mayoría por numerosos espectadores que, animados por el entusiasmo, alentaban a sus jugadores preferidos con vítores y aplausos.

La temporada se inició bien en lo que respecta al comportamiento de jugadores. Es de desear que este nuevo sistema, esta corrección que nace, se prolongue hasta el final de la temporada, evitando así comentarios molestos e incidencias lamentables.

Racing v. Rosario Central

La Copa Argentina, instituída para ser dirimida anualmente entre los equipos ganadores del campeonato porteño y rosarino, no pudo ser adjudicada a alguno de los dos clubs que la disputaron: Rosario Central y Racing.

Este match suspendido la pasada temporada por no haberse puesto de acuerdo las respectivas autoridades, congregó ayer en la cancha de Independiente en Avellaneda numerosos aficionados.

Fué un partido discreto dividido en dos faces opuestas completamente, pues la supremacía de los equipos fué dividida en los dos tiempos reglamentarios.

Durante el primero, Rosario Central se mostró muy superior, malogrando su éxito en el score por la falta de decisión de sus forwards que parecían coartados no obstante las muchas y buenas oportunidades que se les presentaron para señalar tantos. Este primer half time se caracterizó por las combinaciones de los visitantes y la defensa local, si bien en el comienzo pareció desarticulada, más tarde, algo más homogénea fué suficiente para contener los avances y desbaratar combinaciones.

El fuerte viento pudo haber influído en estas causas, pues en el segundo tiempo. Racing por él favorecido, devolvió los avances de sus rivales e hizo entrar de lleno su acción a la defensa rosarina, asediada de continuo pero que tenaz e insistentemente malogró más de un peligroso avance.

Fué necesario, al finalizar este half time, prolongar el partido media hora más, que como en el resto del partido no consiguió anotarse goals en el score.

El match, como lo decimos, no pasó de discreto. No hubo la movilidad característica de estos partidos finales, a los que concurren jugadores meritorios y acreditados. Por eso se exigía mejor juego.

Cerca de las 4.30 dió comienzo el partido dirigido por el referee señor Luis Gil, estando los equipos así representados:

R. Central: Moyano; Díaz y Rotta; Perazzo, E. Blanco y Rigotti; A. Blanco, E. Hayes, H. Hayes, Layolo y Barzieri.

Racing: Arduino; Ochoa y Reyes; Bethular, Olazar y Pepe; Viazzi, Canavery, Ohaco, Hospital y Perinetti.

De los jugadores rosarinos, H. Hayes solo pudo destacarse en el primer tiempo, pues al final de él, debido a una colisión con Olazar,

Equipo de Rosario Central

se resintió de una rodilla, quedando inhabilitado para desempeñarse. Díaz y Rotta muy laboriosos y eficaces, y Blanco C. Hayes y Layolo se desempeñaron correctamente.

En el equipo de Racing hubo un hombre que desarmonizó del conjunto y fué Viazzi. El resto del cuadro jugó bien, destacándose Hospital y Cannavery.

El referee, muy correcto.

Este match deberá jugarse nuevamente para definir la posesión del trofeo, en fecha que se señalará oportunamente.

Porteño v. Platense

En el field de este último, en Núñez, jugóse ayer este interesante partido de primera división.

Dada la posición que en la temporada pasada ocuparon estos equipos, nuestros aficionados concurrieron en buena cantidad para presenciar el macth.

Durante el primer período, Platense dominó al adversario en forma abrumadora, más en el segundo tiempo reaccionó Porteño, logrando imponerse, aunque por ínfimo score.

El referee P. Mac Carthy, que actuó en forma acertada, llamó a las 3 de la tarde a los equipos, que se alistaron en la siguiente forma:

Porteño: O. Vanini; N. Schweiser y R. González Escarrá; J. Ayala, E. Uslenghi y V. Abadía; E. Galup Lanús, C. Izaguirre, M. Garat, N. de Olariaga y P. Polimeni.

Platense: A. Pérez; A. Ansaldo y E. Berti; D. Santángelo, J. Zacheo y A. Feliseri; M. Balmaceda. M. Fraga, T. Sinigaglia, A. Pérez y L. Amores.

Porteño, como se ve, se presentó a la lucha con dos suplentes, que reemplazaron bien a los titulares Rithner y Oliva, no así Platense que tenía el team completo.

Ganador del sorteo, Platense, con la ventaja del fuerte viento y del sol, que le favoreció en este primer período, atacó en forma que ponía en peligro la valla de Porteño.

Vanini tuvo que actuar para rechazar un tiro de Sinigaglia. Habían transcurrido 15 minutos de juego, cuando interrumpióse momentáneamente, por accidente acaecido a Uslenghi, en un quite a Zacheo.

La líne ade forwards de Porteño, que no hizo gala de la articulación que en la pasada temporada nos brindara, debido quezás a la falta de entrenamiento, no consiguió avanzar, sino que en contadas ocasiones y sólo el ala derecha. A los 30 minutos Polimeni ensayó una escapada, sin el éxito ansiado, debido a la intervención de Ansaldo.

Terminó el primer período sin que el score fuera abierto.

A los 27 minutos obtuvo Porteño el tanto que le dió el triunfo. Uslenghi quitó a Balmaceda la pelota y en combinación con Galup Lanús envió la pelota hasta las proximidades del arco contrario, donde Polimeni, anulando la intervención de Ansaldo y Pérez, mediante un tiro corto, anotó el único tanto para su bando.

Siguió Porteño atacando sin obtener más ventajas. Platense, antes de terminar el match mostróse ofensivo, sin lograr empero abrir el score.

Terminó el match con el resultado siguiente:

Porteño	1
Platense	0

De Porteño destacóse la defensa, que jugó acertadamente. Schweiser, que por primera vez jugara en esta capital, actuó muy bien, demostrando ser un bach conocedor de su misión. Uslenghi y Vanini jugaron asimismo acertadamente. De la línea de forwards Izaguirre se mostró el gran forward que conocemos. Siguióle Polimeni, que anotó el goal.

Columbian v. Bánfield

En Bánfield se llevó a cabo ayer este partido que había despertado interés, dado que debutaría en el campeonato el Columbian.

Compuesto este equipo de jugadore habilísimos y de reconocida valía, logró imponerse netamente sobre sus adversarios, no obstante lo cual éste se comportó bien. A las 3, el referée D. E. Guzmán alistó les teams en la siguiente forma:

Columbian: A. Rotondo; A. Lauata y A. Bruno; J. J. Pozo, S. Pardo y J. Mondote; M. Ginebra; J. Gianeto, J. R. Pozo, A. López y B. Sacchi.

Bánfield: W. Petersen; S. Pérez y G. Rhon; B. Lamique, G. Nai Foino y T. Legaretta; R. López, P. Brown, A. Dolagharay, S. Burton y W. Roscoe.

El Columbian, a poco de iniciarse el juego pasó a la ofensiva, obteniendo un corner que no obtuvo ventaja.

A los 15 minutos de juego consiguió Columbian su primer tanto por intermedio de López, quién aprovechó un oportuno pase de Pozzo.

A los 23 minutos obtuvo Columbian su segundo goal gracias a un esfuerzo del mismo jugador.

Bánfield reaccionó y después de varios ataques anotó su primer tanto, debido a un golpe de cabeza de Delhagaray que quitó toda chance a Fernández.

Iniciado el segundo tiempo con resultados positivos para Bánfield, que a los 6 minutos empató, debido el mismo Dolhagaray.

A los 18 minutos Ginebra anotó el tercer goal y Gianetti 5 minutos antes de finalizar el partido obtuvo el cuarto y último tanto para su bando. Terminó con el siguiente score:

Columbian	4
Bánfield	2

Gimnasia y Esgrima de La Plata v. San Lorenzo de Almagro

Se jugó en el field de Kimberley. El match no resultó como se esperaba debido quizás al gran fuerte viento reinante y que anulaba las combinaciones.

A las 3.30, el referée D. E. M. Atello hizo alistar los teams en la siguiente forma:

Gimnasia y Esgrima de La Plata: E. Fernández; D. Bernasconi y R. Varela; R. Naón, R. Felices y H. Negri; A. Gismano, A. Bottaro, M. Alvarez, A. Girotto y R. Arrúa.

San Lorenzo de Almagro: J. Coll; F. Saccardo y T. Coll; J. Monti, F. Monti y J. Campos; M. Perazzo. E. Fernández, E. Moggio, J. Urio y L. Gianella.

San Lorenzo atacó en este período más que su adversario, obteniendo minutos antes de finalizar este tiempo Gimnasia su primer tanto debido a un tiro de Bottaro.

San Lorenzo quedó reducido en el segundo half-time a 10 jugadores, debido a un accidente acaecido a Saccardo.

A los 30 minutos de juego, Bottaro anotó el segundo goal y 8 minutos más tarde Gimnasia anotó el tercero. Cinco minutos antes de terminar el match el mismo Gimnasia anotó el cuarto y último goal para Gimnasia, finalizando el match con el siguiente resultado:

Gimnasia y Esgrima de La Plata	4
San Lorenzo de Almagro	0

Estudiantes de La Plata v. Tigre

En la ciudad de La Plata jugaron ayer tarde por el campeonato de primera división los primeros cuadros de los clubs Estudiantes de La Plata y Tigre.

El juez N. Oury, dió orden de comenzar el partido a las 3 p. m., alistándose los equipos en la forma siguiente:

Estudiantes de La Plata: M. Suárez; M. Castro y C. Galup Lanús; J. Aranguren, E. Ferreyroa y O. Duarte Indart; R. Isla, M. Lazcano, C. C. Casaubón, J. García y A. Capellini.

Tigre: A. Calzetta; Ameral y Dell'Armellina; Isirgen, Ferreyra y Martínez; Boide, Bernasconi, Martín, Quio y Adoro.

A los 6 minutos de juego Tigre obtuvo un penal a su favor por foud del jugador Castro que, tomado por Martín, fué convertido, anotando el primer tanto a favor de su bando.

A partir de este momento, el juego se mantuvo estacionario en mitad de la cancha por espacio de algunos instantes. Habían transcurrido 42 minutos cuando Lazcano en posesión de la pelota hizo un medido pase a Islas, quien igualó posiciones mediante un fuerte tiro cruzado. Minuto más tarde fué suspendido momentáneamente el juego debido a la persistencia de la lluvia. Reanudado después, notóse un brillante esfuerzo personal de Casaubón, que proporcionó a su bando el segundo tanto. Un minuto faltaba para expirar el tiempo reglamentario, cuando Capellini, en posesión de la pelota consiguió aproximarse hasta la valla visitante, desde donde venció a Calzetta mediante un fuerte tiro cruzado, anotándose así el tercero y último goal para Estudiantes de La Plata.

El score fué el siguiente:

Estudiantes de la Plata	3
Tigre	1

El señor Oury, muy acertado.

En cuanto a los cuadros, su actuación en conjunto fué buena, destacándose en parte la línea de ágiles de los platenses, que revelaron entre sí una armonía y cohesión digna del mejor elogio.

River Plate v. F. C. Oeste

Este partido jugado ayer en el Caballito fué presenciado por numeroso público. Se conocía el poder del equipo de River Plate y se recordaba el empate habido entre estos dos mismos equipos en la temporada pasada, además de los numerosos partidarios que acompañaban a ambos cuadros.

El partido fué mediocre. Ambas líneas de forwards teniendo condiciones, no emplearon la combinación, limitando su juego a esfuerzos individuales que con facilidad anulaban las defensas.

Los dos cuadros demostraron falta de training. River, más armonizado que su rival, logró mantener el juego en el centro del field, no obstante el fuerte viento que tenía en contra, de nada sirvió que los dos goals que se acreditó durante este tiempo fueran producto de una bien llevada combinación. Durante el resto del partido, la acción individual imperó en el juego, razón por la que el score no fué mayor.

F. C. Oeste reaccionó al iniciarse el segundo tiempo, logrando vencer a la defensa de River, cuya valla corrió serios peligros de ser vencida; pero este entusiasmo fué decayendo hasta que los visitantes se colocaron en la ofensiva, sorprendiéndolos así el final del partido.

A las 3.30 y bajo la dirección del referee señor Germán Guassone, se inició el match amistoso con los siguientes cuadros:

River Plate: A. Isola; A. Chiappe y P. Calneggia; A. Peruzi, C. García y H. Simonom; R. Fraga Patrao, A. Ameal, N. Rofrano, A. Martínez y E. Taggino.

F. C. O.: D. Estrach; A. Elordi y A. Aquila; R. Caprile, S. Barbera y R. Di Lorenzo; A. Martínez, J. B. Pini, A. Monochessi, V. S. Angeletti y J. Rodríguez Aráuz.

El primer tanto fué marcado después de jugar media hora. Ameal recibió la pelota y la cedió a Fraga, continuando con ésta hasta la línea del corner, desde donde Fraga tiró un centro con ajuste dando oportunidad a Rofrano para señalar el goal de un tiro certo y fuerte.

Cinco minutos antes de finalizar el primer tiempo, River acredita el segundo goal a su favor. Otro centro de Fraga motiva la intervención de Estrach, pero Rofrano logró alcanzar la pelota antes que aquél y señaló el goal de un golpe de cabeza.

En el segundo tiempo F. C. Oeste más armonizado llevó algunos avances al arco de Isola. A los minutos consiguió su único tanto en forma sorprendente. Crespo envió la pelota al centro, fracasando en su intento de detenerla tres jugadores contrarios y uno local, hasta que Pini, bien colocado, shoteó con violencia y la pelota llegó a la red.

Continuó el partido, pero fué perdiendo interés por el dominio que River experimentaba hasta que finalizó el match, cuyo score era el siguiente:

River Plate	2
F. C. Oeste	1

De River Plate se destacaron Rofrano y Peruzzi. Chiappe y Martínez muy desacertados de F. C. Oeste. Pini y Crespo fueron los mejores.

El referee señor L. Guassone, muy correcto.

San Isidro v. Argentino de Quilmes

Con una nutrida concurrencia por marco tuvo lugar en el field del primero este match, a pesar de la falta de entrenamiento que se notó en los componentes de ambos teams, los espectadores no vieron defraudadas las esperanzas de presenciar un buen encuentro.

A las 3.30 p. m. y bajo las órdenes del referée D. J. Barbera se alistaron ambos quipos.

San Isidro: C. T. Wilson; A. Olivari y J. Rossi; G. Badaracco, S. Sayanes y G. Pérez; I. Alzúa, M. Marini, N. Janón, J. Malbrán y C. Bincas.

Argentino de Quilmes: A. Barcos; S. Fiorentino y R. Martínez; C. Georgetti, J. Ortega y J. Barreiro; F. Cabana, J. Pereyra, S. de la Serna, P. Cincotta y R. Pagano.

El primer tiempo de juego finalizó sin que ninguno de los bandos lograra abrir el score.

Reanudado el juego se notó una ligera supremacía por parte de los locales.

Posesionado Sayanes de la ball inició una corrida por el centro del field, pero obstaculizado en su acción hizo un pase a Alzúa, quien a su vez, cedió la pelota al centre-forward Janón, el que no tuvo inconveniente en batir a Barcos con un tiro corto a los 12 minutos de iniciado el segundo período.

Vuelta la pelota al centro, los visitantes trataron de descontar la ventaja adquirida por San Isidro, viendo premiados sus esfuerzos a los 32 minutos, en que Cabana batió a Wilson con un tiro corto y rasante.

A partir de este instante, el partido adquirió gran movilidad, pues ambos equipos trataban de desempatar a su favor, realizándose por uno y otro bando bonitos ataques que se encargaron de anular las respectivas defensas.

Terminó el encuentro con el score siguiente:

San Isidro	1
Argentino de Quilmes	1

Del team de San Isidro merecen especial mención su centro forward Jason y los componentes de la defensa.

De Argentino de Quilmes se destacaron Cabana, Cincetta y Barcos.

El juez Barbera, correcto.

Estudiantil Porteño v. Independiente

Por el campeonato de primera división se midieron ayer en Avellaneda los dos equipos del epígrafe.

El poder más o menos equilibrado de ambos bandos matuvo durante todo el tiempo un interés constante en la concurrencia que bordeaba el field.

A las órdenes del referée D. C. Gardi, se alistaron los dos equipos constituídos así:

Estudiantil Porteño: L. Carlés; J. Garasa y E. Benítez; E. Matozzi, G. Romero y F. Basurto; J. M. Rogers, F. Pisa, C. Comaschi, J. Pisa y A. Costas.

Independiente: S. Migens; A. Ferro y R. Sande; J. Cánepa, E. A. Sande y J. Ventureira; P. Garré, A. Zabaleta, M. Pirolo, A. Arroyuelo y G. Galeano.

Iniciado el juego y aprovechando el fuerte viento a su favor, los de Independiente pasaron a actuar en las cercanías de la ciudadela contraria. A pesar de este ataque, posesionóse Roger de la pelota a los 13 minutos de iniciado el juego y después de esquivar a varios contrarios hizo el shot, yendo la ball a pegar en la mano de R. Sande, concediendo el referée el correspondiente penal, que tomado por Matozzi fué convertido con un fuerte tiro esquinado.

Los jugadores de Independiente trataron de descontar esta ventaja, pero chocaron contra la tenaz defensa opuesta por los de Estudiantil.

El match terminó con el score siguiente:

Estudiantil Porteño	1
Independiente	0

Del equipo de Estudiantil se destacaron Carlés, Garaza y Basurto.

De Independiente, Garré y Galeano.

El referée correcto.

Equipo de Estudiantil Porteño que derrotó á Independiente por un goal a cero en su partido inicial

Huracán v. Estudiantes

Ante numerosa concurrencia llevóse a cabo ayer en el field de [illegible] el encuentro [illegible] anunciado entre los cuadros del epígrafe.

A las 3 p. m. bajo las órdenes del señor [illegible] se alistaron los cuadros formados así:

Estudiantes: Crocé; Ivanisevich y Espósito; [illegible], Mallea y Pavlosky; [illegible] de la Barrera, Pavlosky y Ochandio.

Huracán: Pazos, Alberti y Palma; Caro, Celli, Badalone y Marcone, Acevedo, Santos, Laguna, Salvarredi y Caldera.

Realizado el sorteo de práctica y ganado por el capitán del cuadro local decidió jugar con el sol y viento a favor.

Laguna fué el encargado de iniciar el juego y pronto los delanteros visitantes pasaron a maniobrar en el campo contrario, pero la lucida actuación de la defensa local hizo que fueran contenidos los ataques llevados a su ciudadela. Circunscribióse el juego en medio del field, pero a continuación los delanteros locales se colocaron en la ofensiva, y por espacio de algunos minutos atacaron decididamente sin conseguir no obstante abrir el score a su favor, debido quizás al empeño con que actuó la defensa de los visitantes que no decayó un solo instante en el tesón de mantener invicta su valla. Minutos después terminó el primer período, hallándose el score en igualdad de posiciones, es decir, 0 a 0.

Reanudado el juego, los ataques se sucedieron sin interrupción, notándose buenos avances llevados por una y otra línea que fueron conjurados en buena forma por las defensas que ayer rayaron a gran altura. Poco después hubo necesidad de suspender el juego debido a un incidente entre los jugadores Acevedo y Pawlosky, que fué evitado por la intervención de Ivanisevich. Pero más tarde debido a un "fould" intencional de aquél el juez invitó a Pawlosky a abandonar el field, a lo que [illegible] alterados, siendo el resultado:

Huracán	0
Estudiantes	0

Luego en su actuación el señor Rolón [illegible] dirigió el match.

MARIA COSTA, HUERFANA DE PADRE Y MADRE, CON 6 HERMANOS CHICOS, SE ENCUENTRA EN LA MAYOR INDIGENCIA, PIDE A LAS PERSONAS CARITATIVAS LE AYUDEN. ORURO 1096.

Deportes varios

TIRO

CLUB INTERNACIONAL DE CAZADORES

En el stand de este club se realizó ayer el concurso de tiro a la paloma con los siguientes resultados:

El premio Campeón Social volvió a quedar en posesión del detentor, D. S. R. Ocampo; el premio Patria, después de un reñido barraje fué dividido entre los señores J. Badano y J. Bellotto.

En las diferentes pollas disputadas la primera fué ganada por D. T. Serantes, la segunda por J. Badano, la tercera fué dividida entre V. Foglio y J. Bellotto y la cuarta y quinta fueron ganadas por V. Fogli.

AVIACION

AERODROMOS

Ni en Villa Lugano ni en San Fernando volóse esta mañana, debido al fuerte viento reinante.

Si en la tarde de hoy mejoran las condiciones atmosféricas se efectuarán diversos vuelos en ellos.

GOLF

MAR DEL PLATA

(De nuestro corresponsal)

MAR DEL PLATA, marzo 27. — Ayer se realizó el anunciado encuentro entre el Golf Club Mar del Plata y el team del Club de Lomas.

Con gran entusiasmo el público llevó las alternativas del juego.

Después de una reñida lucha el triunfo fué obtenido por el team local.

URUGUAY

PARTIDAS DE FOOTBALL

MONTEVIDEO, marzo 27. — No menos de ocho mil espectadores presenciaron ayer el partido de football jugado entre los clubs Nacional y Peñarol.

Triunfó el segundo por dos goals a cero. Hicieron goals primero Artigas y segundo Pendibene.

En el reducto jugaron primeros Elevens Universal y Dublin. Triunfó Universal por un goal a cero.

CENTROS RECREATIVOS

LOS BAILES REALIZADOS

Diversas informaciones

Buen éxito han alcanzado los bailes efectuados por los distintos centros recreativos, durante los días sábado y domingo.

Numerosa concurrencia asistió a dichos bailes, contribuyendo eficazmente al éxito de los mismos.

Union de Amigos. — En el baile organizado por esta sociedad y que ha de efectuarse en La Nazionale Italiana el 8 del mes entrante, se efectuará el reparto de los premios instituídos con motivo de las fiestas de carnaval.

Sorrento. — Con este nombre se ha formado un centro humorístico, cuya comisión directiva insertamos a continuación:

Presidente, Nicolás Pellegrini; vicepresidente, Vicente Deluca; secretario, Antonio Triani; prosecretario, Juan Villalba; tesorero, Antonio Marino; protesorero, Alberto Nottoli; vocales, Angel Venice, Francisco Puchi, Francisco Trunzo; directores artísticos, Antonio Triani y Nicolás Pellegrino.

La secretaría ha sido instalada en la calle Estados Unidos 2828.

Unión y Lealtad. — El 15 de abril este centro realizará una velada en el salón Giuseppe Garibaldi, festejando su noveno aniversario y dedicada al señor Enrique E. Vidal. [illegible] "[illegible]quilinos" y la niña María L. Battaglesse recitará "El carilita".

Centro Asturiano de Buenos Aires. — Activanse los preparativos para la gran fiesta artística y baile familiar, organizada por este centro en honor de las familias de sus asociados, y que se realizará el 8 de abril en el Orfeón Español, Piedras 534.

El programa confeccionado con este motivo, que es interesante y escogido, consta de los números siguientes:

El cuadro artístico, que dirige el señor César Martínez Lamo pondrá en escena el juguete cómico titulado "Una hora fatal"; el orfeón social dirigido por el maestro Carlos Ronco Fernández, cantará la jota "Viva Navarra"; el poeta español Rafael Ruiz López disertará sobre el tema "Cómo se honra a la patria en el extranjero"; el violinista Delio Valsangiacomo, alumno del profesor del centro [illegible] de Godard titulada "Berceuse", acompañado [illegible] por la señorita María Isabel Gi[illegible]; el cuadro artístico pondrá en escena el juguete cómico "El teniente cura"; el ventrílocuo Emilio Agudiez ejecutará varios números de su vasto repertorio; recitación del diálogo [illegible] asturianus "Veyures"; "El [illegible]" monólogo por el primer actor del teatro de la Comedia, señor Eduardo Díaz de la Vega.

MUNDO COMERCIAL

EXTERIOR

TRIGO

NUEVA YORK, marzo 27. — Trigo colorado americano, entrega en mayo (por bushel en centavos oro americano), apertura de hoy, 115 3|4. Clausura anterior, 116 1|2.

CHICAGO, marzo 27. — Trigo colorado americano, entrega en mayo (precio por bushel en centavos oro americano), apertura de hoy, 107 7|8. Clausura anterior, 108 1|8.

Trigo para julio apertura de hoy, 105 7|8. Clausura anterior, 106 1|4.

LIVERPOOL, marzo 27. — Trigo colorado, americano, a flote (precio por quarter, en chelines), sin cotización. Clausura anterior, —

MAIZ

CHICAGO, marzo 27. — Maíz mixto americano, para el mes de mayo (precio por bushel en centavos oro americano), apertura de hoy, 72 1|8. Clausura anterior, 72 1|2.

LIVERPOOL, marzo 27. — Maíz del Río de la Plata, a flote (precio por quarter en chelines), sin cotización. Clausura anterior, —

LINO

HULL, marzo 27. — Lino, entrega en marzo-abril (precio por quarter de 416 libras, en chelines), 64|6. Clausura anterior, 64|6.

CALCUTA, marzo 27. — Lino entrega en marzo-abril (precio por quarter de 410 libras en chelines), 69|6. Clausura anterior, 71.

DULUTH, marzo 27. — Lino, entrega en mayo (precio por bushel en centavos oro americano, apertura de hoy, 216. Clausura anterior, 216 3|4.

Id. entrega en julio, apertura de hoy, 216. Clausura anterior, 216 3|4.

MERCADO COMERCIAL DE LONDRES

LONDRES, marzo 27.—

Tipo de descuento del Banco de Inglaterra	5 o|o
Consolidados británicos	57 1|4

Títulos argentinos

Empréstito nacional 1897, 4 o|o, ley número 3378	70 1|4
Bonos Obras de Salubridad, etc., de Buenos Aires, 1891, 5 o|o	92.—
Empréstito Argentino de Obras públicas 1886, 5 o|o	93 3|4
Empréstito Argentino de Conversión 1889, en libras, 4 ½ o|o	79 ½
Empréstito Argentino Interno de 1909, 5 por ciento	89
Province of Buenos Aires 3 o|o to 3 1|2 por ciento. Loan of 1906	42 1|2

BOLSA DE PARIS

PARIS, marzo 27.—

Renta francesa 3 por ciento	63.25
Banco Francés del Río de la Plata, acciones ordinarias	nom.

BOLSA DE MONTEVIDEO

MONTEVIDEO, marzo 27. — En la primera rueda del mercado de valores se cotizó la Deuda Interior a 99.40, y los títulos hipotecarios de la serie Q a 88.50.

Movimiento del puerto

Hoy entraron en el puerto de Montevideo, procedente de ultramar estos vapores:

Juanita, de Río de Janeiro; Verdi, de Nueva York; Rembrandt, de Liverpool; Bombay y Solstreif, de San George.

Salen: Cabo Santa María y Ciudad de Montevideo.

INTERIOR

BOLSA DE COMERCIO

Primera rueda

Cédula Hipotecaria Argentina de 6 o|o, antigua emisión, al contado: 57.000 a 93.50; 5.000 a 93.60; total, 62.000.

Cédula Hipotecaria Argentina, de primera serie, nueva emisión, al contado: 81.000 a 94.30.

Id para mañana: 5.000 a 94.30.

Province of Buenos Aires, 3 y 3 1|2 o|o oro al contado: 2.965 a 39.

Cédulas Nacionales de la serie H, para mañana: 19.600 a 103.50.

Id de la serie K, al contado: 4.000 a 87.30.

Bonos municipales de pavimentación, trimestral, al contado: 1.000 a 74.20.

Id semestral, al contado, 1.600 a 71.50.

Empréstito de Conversión de 2 1|2 c|o, de la serie B, al contado, 8.000 a 31.

Salinas Hnos. (fábrica de bolsas), para marzo 29: 100 a 1.40.

Frigorífico Smithfield (oro), al contado: 200 a 4.50.

Quebrachales Fusionados, al contado: 100 a 71; 100 a 71.50; total, 200.

DEMANDA Y OFERTA DE TITULOS

Hubo hoy en la Bolsa de Comercio solicitud de los títulos y acciones que se mencionan a continuación:

Compañía de Seguros "La Mundial", Arenera del Vizcaíno, American Quebracho, Banco el Hogar Argentino, Mercado Central de Frutos, Banco de la Provincia de Buenos Aires, Compañía General de Fósforos, La Franco Argentina, Nuevo Banco Italiano, Mercado de Abasto Proveedor, Club Mar del Plata, Deuda Interna de Mendoza, Depósitos del Banco Francés, La Propiedad, Marina Mercante Argentina, La Argentina (fábrica de papel), Banco de España y América, Gath y Chaves, Letras de Tesorería de la Municipalidad, The River Plate Quebracho, Tigre Club, Bilz, Petróleo Golfo San Jorge, Nafta Comodoro Rivadavia, Banco Industrial Argentino, Banco Comercial Italiano, Compañía de Seguros la Previsora, Destilería Germania.

Se ofrecieron en venta:

Certificados del Banco de la Provincia de Buenos Aires, Banco de Italia, Crédito Territorial de La Plata, Banco Popular Argentino, Banco Francés, Compañía Sud Americana de Tierras y Construcciones, El Diario Español, Viñedos y Bodegas Arizú, Compañía de Grandes Hoteles de Mar del Plata, Talleres Metalúrgicos antes Rezzónico y Ottonello, Mercado Central de Frutos, Banco de Italia, La Vascongada, Mueblería Thompson, Cédulas Nacionales de la serie J, Compañía de Seguros "La Estrella", Frigorífico Smitfield, Talleres La Unión, Banco del Comercio (en liquidación), Cervecería Río 2.o, Compañía Sansinena de Carnes Congeladas.

MERCADO DE CEREALES A TERMINO DE BUENOS AIRES

Primera rueda

Trigo: para mayo, 200 toneladas a $ 8.14.

Registro de contratos

En la oficina de ajustes del mercado de cereales a término se anotaron hoy estos contratos:

Lino: para abril, 200 toneladas a $ 11.30; para mayo, 100 id a $ 11.42, 100 id a $ 11.30.

Trigo: para mayo, 600 toneladas a $ 8.10.

MERCADO DE CEREALES A TERMINO DE ROSARIO

Primera rueda

Maíz: para mayo, 600 toneladas a $ 4.37.

BOLSA DE CEREALES DE ROSARIO

Cotizaciones oficiales

Trigo, 80 kilos	$	8.05
Trigo, 77 kilos	"	7.70
Lino	"	10.50
Maíz	"	4.85

MERCADO DE VACUNOS (LINIERS)

Con algo más de animación se han iniciado las operaciones en la presente semana, para todas las haciendas en general.

Entre las categorías que se ha notado mayor interés, han sido por lotes de haciendas nuevas y novillos especiales de frigorífico, habiendo sido fácil su colocación, pero siempre con cierta flojedad en las cotizaciones.

La entrada de hoy en este mercado fué de 4070 cabezas, clasificadas en la siguiente forma: novillos 2239, vacas 1232, terneros 592 y 17 bueyes. Porcinos entraron 1004.

Los precios extremos de la mañana fueron los siguientes:

Bueyes para consumo	$	90.— a 180.—
Novillos mest. esp. para frig.	"	211.— a 225.—
Id. id. para frigorífico	"	193.— a 206.—
Id. mest. gordos ídem	"	170.— a 188.—
Id. id. para consumo	"	68.— a 165.—
Novillitos para consumo	"	36.50 a 130.—
Vacas para consumo	"	32.— a 146.50
Vaquillonas para consumo	"	30.— a 118.—
Terneros para consumo	"	14.— a 72.—

Para porcinos los precios variaron entre $ 0.27 a 0.40 el kilo.

VENTAS DE HOY

Bargo, Lascurain y Etchegaray—
40 terneros buenos Córdoba . . . 50.—
2 vacas g y carne gorda ídem . . . 102.—

Amoretti Cayetano—
19 vacas carne gorda Matanza . . . 76.—
18 vacas buena carne Matanza . . . 70.—
12 vaquillonas buena carne Matanza . . . 65.—

Alonso y Blaquier—
22 novillos gordos Córdoba . . . 170.—

Arzeno y Hnos. Fortunato B.—
10 novillos g. y c. gorda 25 de Mayo . . . 143.—
1 vaca carne gorda 25 de Mayo . . . 100.—
5 vaquillonas carne gorda 25 de Mayo . . . 84.—
14 terneros buenos 25 de Mayo . . . 58.—

Benítez y Murré—
1 novillo g. y carne gorda Santa Fe . . . 140.—
14 vacas carne gorda Santa Fe . . . 108.—
7 vaquillonas carne gorda Santa Fe . . . 100.—

Crespo y Rodríguez—
40 novillos carne gorda Córdoba . . . 114.—
20 vacas carne gorda Santa Fe . . . 110.—
6 vacas m. gordas Santa Fe . . . 130.—
5 vacas carne gorda Córdoba . . . 90.—
64 torunos carne gorda Córdoba . . . 115.—
3 novillos buena carne Córdoba . . . 90.—

Curutchet Juan—
5 novillos m. especiales S. A. de Areco . . . 217.—
14 novillos especiales ídem . . . 206.—

Cucullu Felipe L.—
22 novillos flacos Santa Fe . . . 80.—
20 novillos carne gorda San Luis . . . 122.—
8 vacas carne gorda San Luis . . . 97.—
15 vacas carne gorda San Luis . . . 79.—

Chapar y Cía. Juan—
19 vacas m. gordas T. Lauquen . . . 128.—
1 novillo carne gorda T. Lauquen . . . 140.—
40 vacas carne gorda Pellegrini . . . 115.—
46 vaquillonas gordas Pellegrini . . . 105.—

Devoto y Cía. Tomás—
8 novillitos m. gordos 25 de Mayo . . . 120.—
2 novillitos gordos 25 de Mayo . . . 108.—
14 novillos flacos Entre Ríos . . . 80.—
36 novillitos carne gorda Entre Ríos . . . 90.—
1 novillos carne gorda T. Lauquen . . . 140.—
1 vaquillona carne gorda T. Lauquen . . . 100.—
1 vaquillona carne gorda T. Lauquen . . . 90.—
1 vaca carne gorda T. Lauquen . . . 80.—
7 novillitos gordos T. Lauquen . . . 112.—
20 novillitos g. y carne gorda Córdoba . . . 97.—
66 novillitos carne gorda San Luis . . . 80.—
8 novillitos buena carne San Luis . . . 70.—
10 vacas carne gorda Córdoba . . . 90.—

Frers Julián—
21 vacas g. y carne gorda Balcarce . . . 115.—
8 vacas carne gorda Balcarce . . . 110.—
2 vacas flacas Balcarce . . . 55.—
7 terneros regulares Balcarce . . . 30.—

Guillón y Cía. Rodolfo—
2 toros gordos Pehuajó . . . 170.—
14 toros carne gorda Pehuajó . . . 120.—

Gioja y Etchart—
30 novillos g. y carne gorda C. Casares . . . 145.—

Goñi e hijos Ignacio—
24 novillitos buena carne Entre Ríos . . . 60.—

Lynch y Cía. Leandro—
1 vaca carne gorda Lobería . . . 115.—
2 vacas flacas Lobería . . . 25.—
23 vacas flacas Lobería . . . 32.—
2 vaquillonas flacas Lobería . . . 36.—

Lizarralde Hermanos—
40 novillos flacos Las Heras . . . 68.—
5 novillitos gordos Córdoba . . . 110.—
18 novillitos carne gorda ídem . . . 85.—
7 novillitos buena carne ídem . . . 65.—

Luro Hermanos—
8 vaquillonas flacas Córdoba . . . 51.—
1 vaquillona gorda Córdoba . . . 106.—
7 vaquillonas carne gorda Córdoba . . . 77.—
10 novillitos carne gorda Córdoba . . . 78.—
14 novillitos carne gorda Córdoba . . . 89.—
13 novillitos carne gorda Córdoba . . . 98.—
12 novillitos m. gordas órdoba . . . 116.—
4 vacas gordas Santa Fe . . . 125.—
2 vacas m .especiales Santa eF . . . 146.50
10 novillitos m. gordos Santa Fe . . . 119.—
12 novillitos m. especiales ídem . . . 130.—
12 novillitos excepconales Santa eF . . . 136.—
12 novillos carne gorda Santa Fe . . . 149.—

Lanusse Pedro y Antonio—
2 novillos carne gorda Santa Fe . . . 11.—
4 vacas carne gorda Santa Fe . . . 96.—
2 vacas g. y carne gorda ídem . . . 103.—
1 novillo carne gorda Santa Fe . . . 116.—
6 vacas flacas Santa Fe . . . 665.50
8 novillos flacos Santa Fe . . . 85.—
12 novillos flacos Santa Fe . . . 71.50
4 vacas g. y carne gorda ídem . . . 102.—
5 vacas gordas Santa Fe . . . 123.—
2 terneros regulares Santa Fe . . . 27.—
2 novillos carne gorda Santa Fe . . . 155.50
5 novillitos flacos Santa Fe . . . 60.—
2 novillos carne gorda Santa Fe . . . 115.—
11 novillos flacos Santa Fe . . . 74.—
10 novillos carne gorda Santa Fe . . . 105.50
14 novillos carne gorda Santa Fe . . . 101.50
6 bueyes g. y carne gorda ídem . . . 160.—
1 toro carne gorda Santa Fe . . . 148.—
4 vacas carne gorda Santa Fe . . . 94.—
6 vacas carne gorda Santa Fe . . . 80.50
5 novillitos buena carne Santa Fe . . . 62.—
5 novillitos g. y carne gorda ídem . . . 90.—
2 vacas carne gorda Santa Fe . . . 86.—
6 vacas carne gorda ídem . . . 81.56
14 novillos flacos Santa Fe . . . 79.50
5 vacas buena carne ídem . . . 72.—
1 buey carne gorda Santa Fe . . . 137.—
4 novillitos flacos Santa Fe . . . 51.50
18 terneros buenos Córdoba . . . 50.50
4 terneros regulares Córdoba . . . 36.—
12 terneros buenos Córdoba . . . 48.—
20 terneros regulares Córdoba . . . 38.—
22 novillos carne gorda Córdoba . . . 160.—
11 novillos flacos Córdoba . . . 75.50
14 novillos buena carne Córdoba . . . 95.—
13 vacas gordas Córdoba . . . 117.—
10 vacas gordas y carne gorda ídem . . . 108.50
80 novillos especiales Córdoba . . . 201.—
9 9vacas especiales Casares . . . 136.—
8 vacas m. gordas Casares . . . 128.—
15 vaquillonas flacas Neuquen . . . 51.—
29 novillitos flacos Neuquen . . . 61.50
27 novillitos flacos Neuquen . . . 60.—
12 novillos flacos Neuquen . . . 79.—
20 vacas flacas Neuquen . . . 65.—
23 vacas flacas Neuquen . . . 61.—
9 terneros regulares Neuquen . . . 22.—
5 novillos flacos Río Negro . . . 69.50
17 novillos buena carne Río Negro . . . 100.—
16 novillos buena carne ídem . . . 86.50
6 vacas carne gorda Río Negro . . . 78.—
20 novillos m. especiales T. Lauquen . . . 225.—

Lalor Juan—
11 terneros gordos 9 de Julio . . . 69.—
12 terneros buenos 9 de Julio . . . 58.50
13 terneros regulares 9 de Julio . . . 41.—
6 vaquillonas carne gorda 9 Julio . . . 78.50
8 vaquillonas carne gorda ídem . . . 88.50
5 vaquillonas gordas 9 de Julio . . . 106.—
7 vacas buena carne ídem . . . 74.—
1 vaca g. y carne gorda Córdoba . . . 100.—
1 vaca especial Córdoba . . . 135.—
2 vacas gordas Córdoba . . . 121.50
3 vacas m. especiales Córdoba . . . 144.50
9 vacas gordas Maipú . . . 122.—
1 novillo carne gorda Maipú . . . 121.50
12 novillos carne gorda ídem . . . 139.—
11 vacas m. gordas Córdoba . . . 128.—
13 vacas m. gordas Córdoba . . . 132.50
14 novillos carne gorda Santa Fe . . . 127.—
14 novillos carne gorda Santa Fe . . . 127.—
15 novillos carne gorda Santa Fe . . . 115.—
8 novillos buena carne Santa Fe . . . 95.—
1 vaca carne gorda Córdoba . . . 94.—
7 vacas m. gordas Córdoba . . . 133.50
4 vacas gordas Córdoba . . . 120.50
1 novillo carne gorda Chascomús . . . 117.—
21 novillos c. gorda ídem . . . 116.—
40 novillos m. gordas Bolívar . . . 183.—

Mihura Hnos.—
31 novillos g. y c. gorda Córdoba . . . 145.—
15 novillos carne gorda Córdoba . . . 120.—
15 novillos carne gorda Córdoba . . . 114.—

Mantel y Cía.—
5 vaquillonas carne gorda T. Lauquen . . . 75.—
5 novillitos gordos Pelleegrini . . . 110.—
12 vaquillonas carne gorda T. Lauquen . . . 95.—
6 novillitos carne gorda Pellegrini . . . 95.—
1 toro carne gorda T. Lauquen . . . 135.—
7 bueyes gordos Pellegrini . . . 170.—
16 terneros gordos T. Lauquen . . . 60.—
5 terneros gordos T. Lauquen . . . 60.—
2 terneros gordos T. Lauquen . . . 72.—
3 terneros gordos T. Lauquen . . . 72.—

Martínez de Hoz Hnos.—
59 novilos carne gerda Necochea . . . 105.—
4 vacas carne gorda Necoche a. . . . 95.—
2 vacas carne gorda Necochea . . . 95.—
13 terneros gordos Necochea . . . 62.—
23 terneros buenes Necoochea . . . 42.—

Nale Repetto y Cía.—
54 novillos carne gorda S. Azul . . . 106.—
8 novillos carne gorda Cáchari . . . 110.—
12 novillos buena carne ídem . . . 95.—
5 novillos carne gorda ídem . . . 103.—

Ruíz Baldassarre y Cía.—
15 novillos buena carne Santa Fe . . . 95.—

Rodger y Cía. Guillermo H.—
18 novillos m. gordos Córdobo . . . 180.—
2 torunos carne gorda Córdoab . . . 131.—
9 vaquillonas carne gorda Villegas . . . 101.—
18 vaquillonas carne gorda ídem . . . 83.—
15 vaquillonas buena carne ídem . . . 61.50
12 vacas especiales Villegas . . . 137.50
2 novillitos buena carne ídem . . . 65.50
11 vaquillonas ídem ídem . . . 65.—
10 vacas m. gordas Villegás . . . 127.—
20 vacas gordas ídem . . . 130.—
13 vacas gordas Villegas . . . 120.—

Peña y Cía. Julio L.—
24 vacas g. ycarne gorda R. Oriental . . . 103.—
19 vaquillonas flacas Caseros . . . 55.—
38 terneros regulares R. Oriental . . . 40.—

Sansot Beltrán—
10 vacas carne gorda Olavarría . . . 93.—
7 novillitos carne gorda La Pampa . . . 75.—

Santamarina e hijos—
44 novillos m. gordos Córdoba . . . 180.—

Salaberry y Bercetche—
1 novillos carne gorda T. Lauquen . . . 132.—
2 terneros gordos T. Lauquen . . . 66.—
2 terneros buenos T. Lauquen . . . 50.50
2 terneros especiales T. Lauquen . . . 81.—
4 vacas carne gorda ídem . . . 105.—
4 vacas gordas T. Lauquen . . . 191.—
10 vaquillonuas m. gordas ídem . . . 118.—
5 novillos carne gorda ídem . . . 141.—
16 novillitos especiales ídem . . . 123.50
22 novillitos g. y carne gorda ídem . . . 105.—
17 novillitos g. y carne gorda ídem . . . 102.50
2 vacas m. gordas 25 de Mayo . . . 130.50
7 vacas m. especiales 25 de Mayo . . . 145.—
2 novillos gordos 25 de Mayo . . . 165.50
1 novillito carne gorda ídem . . . 97.—
8 novillos carne gorda ídem . . . 141.—
1 novillo m. especial 25 de Mayo . . . 211.—
2 vaquillonas flacas Matanza . . . 40.—
7 vaquillonas flacas Matanza . . . 45.—
1 vaca flaca Matanza . . . 38.—
2 novillos carne gorda Córdoba . . . 108.—
2 nevillos carne gorda Córdoba . . . 107.50
20 novillos carne gorda Córdoba . . . 133.—
10 vacas g. y carne gorda íde m. . . . 104.—
12 vacas carne gorda Córdoba . . . 108.—
2 vacas gordas G. Pintos . . . 125.5[illegible]
2 vacas m. gordas G. PinPiPos . . . 134.5[illegible]
2 vacas m. gordas ídem . . . 129.—
1 novillo carne gorda Santa Fe . . . 115.—
15 novillos carne gorda Santa Fe . . . 159.—
1 novillo carne gorda Santa Fe . . . 119.—
2 novillos carne gorda Santa Fe . . . 123.—
5 novillos carne gorda Santa Fe . . . 115.—
2bueyes carne gorda Santa Fe . . . 110.—
6 novillos carne gorda Santa Fe . . . 121.—
66 novillos carne gorda ídem . . . 110.—
10 novillos flacos Santa Fe . . . 86.—
3 terneros buenos Balcarce . . . 45.—
12 terneros regulares Balcarce . . . 40.—
12 terneros regulares Balcarce . . . 37.—
14 terneros buenos Balcarce . . . 46.—
12 terneros regulares Balcarce . . . 35.—
2 terneros especiales Balcarcee . . . 79.—
3 novillitos flacos Balcarce . . . 36.50
4 terneros regulares Balcarce . . . 34.—
terneros regulares Balcarce . . . 37.—
10 terneros regulares Balcarce . . . 14.—
8 terneros regulares Balcarce . . . 22.—
2 novillitos carne gorda ídem . . . 87.50
1 vaca gorda Balcarce . . . 121.—
4 vaquillonas carne gorda ídem . . . 80.—
1 vaquillona flaca Balcarce . . . 46.56

Unzué Alzaga y Cía.—
4 novillos g. y carne gorda T. Lauquen . . . 160.—
1 toro buena carne T. Lauquen . . . 92.—
2 vacas gordas T. Lauquen . . . 125.—
3 vacas carne gorda T. Lauquen . . . 105.—
2 vacas flacas T. Lauquen . . . 35.—
30 terneros buenos 9 de Julio . . . 42.—
20 terneros buenos 9 de Julio . . . 45.—
15 vacas g. y carne gorda Alsina . . . 100.—
16 terneros regulares Alsina . . . 20.—
6 terneros regulares Alsina . . . 30.—
2 terneros buenos Alsina . . . 50.—
48 novillos especiales Bolívar . . . 205.—
14 vacas carne gorda Pehuajó . . . 60.—
2 vacas carne gorda Pehuajó . . . 85.—
2 vaquillonas buena carne Pehuajó . . . 65.—

Urtasun e hijos Martín—
15 novillitos carne gorda Puán . . . 100.—
25 terneros gordos Puán . . . 70.—

Videla Hnos. y Cía.—
5 vaquillonas buena carne Santa Fe . . . 70.—
1 vaquillona buena carne Santa Fe . . . 65.—
3 vaquillonas buena carne ídem . . . 70.—
1 vaquillona buena carne Santa Fe . . . 65.—
1 toro carne gorda Santa Fe . . . 102.—
9 vacas carne gorda Fe . . . 95.—
2 vacas g. y carne gorda ídem . . . 115.—
2 vacas carne gorda Santa Fe . . . 88.—
5 novillitos carne gorda Santa Fe . . . 78.—
6 novillos flacos Santa Fe . . . 83.—
3 terneros regulares Santa Fe . . . 30.—
85 vacas buena carne Santa Fe . . . 75.—
2 toros carne gorda ídem . . . 105.—
4 toros buena carne ídem . . . 96.—
6 terneros regulares Santa Fe . . . 33.—
2 novillitos flacos Santa Fe . . . 45.—

VENTAS DE CERDOS

$ el kilo

Arzeno y Hnos. Fortunato B.—
33 cerdos flacos Chivilcoy . . . 0.27

De Lellis y Fages Hnos.—
55 cerdos especialees 3 Lomas . . . 0.35
50 cerdos buenos Saladillo . . . 0.37

Guillén y Cía. Rodolfo—
20 cerdos especiales Pehuajó . . . 0.43
18 cerdos buenos T. Lauquen . . . 0.34

Lalor Juan—
20 cerdos buenos 9 de Julio . . . 0.34

Lanusse Pedro y Antonio—
8 cerdos flacos Brandzen . . . 15.—c|u.
51 cerdos flacos Bolívar . . . 0.29
21 cerdos flacos T. Lauquen . . . 0.29

Méndez Hnos. y Cía.—
44 cerdos espeeciales 9 de Julio . . . 0.37

Martínez de Hoz Hnos.—
20 cerdos flacos Castelli . . . 0.29

MERCADO DE LANARES (TABLADA)

Como la entrada del día fué de poca importancia, las operaciones se realizaron dentro de un ambiente más favorable que en la semana pasada. No obstante en cuanto a los precios adquiridos, no dejan ver suba alguna que merezca consignarse, a excepción de las tropas de capones u ovejas de buena gordura y tamaño, que dado sus escasos arribos al mercado, encontraron fácil colocación y con cotizaciones ligeramente en alza.

La entrada del día fué de 8177 animales, habiéndose vendido durante la mañana 8633 cabezas, repartidas en esta forma:

La Plata Cold Storage 1043, Compañía Sansinena 1012, La Blanca 2206, Argentino Central 782, y 3580 para los matarifes locales.

Los precios extremos de la mañana fueron los siguientes:

Capones para frigorífico, desde	$	11.50 a 16.—
Id. para matadero	"	16.30 a 17.70
Ovejas para matadero	"	9.— a 17.—
Borregos para matadero	"	6.50 a 7.20
Id. para frigorífico	"	9.— a 12.90
Capones para invernada	"	a 10.—

VENTAS DE HOY

Bargo, Lascurain y Etchegaray—
101 borregos Frigorífico Pigué . . . 11.50

Bellocq e Hita—
28 capones Matadero S. Mayol . . . 17.80
20 capones Frigorífico La Flora . . . 11.50

Bayona y Ferrazzini—
177 capones Frigorífico Ranquelia . . . 15.60

Curutchet Juan—
145 ovejas aMtadero A. Dulce . . . 11.70

Cucullu Feline L.—
61 capones Frigorífico Canals . . . 13.80
33 ovejas Matadero Canals . . . 11.20

Chapar y Cía. Juan—
89 capones Frigorífico 30 Agosto . . . 15.60
52 borregos Frigorífico 30 Agosto . . . 11.50
40 ovejas Matadero ídem . . . 17.—

De los Santos y Cía. José C.—
120 borregos Frigorífico Erizé . . . 9.50
26 borregos Matadero ídem . . . 7.20
40 borregos Matadero ídem . . . 7.20
159 ovejas Matadero Bolívar . . . 13.10

Dieckman Hnos.—
180 caponees Matadero Maipú . . . 17.50

Devoto y Cía. Tomás—
45 borregos Frigorífico Husares . . . 9.80
50 ovejas Matadero Husares . . . 7.30

Frers Julián—
51 capones Frigorífico Balcarce . . . 16.—
30 ovejas Matadero Balcarce . . . 15.—
18 ovejas Matadero Balcarce . . . 13.20
100 ovejas Matadero Balcarce . . . 13.20

Genta e hijos José—
49 borregos Matadero Progreso . . . 6.80

Goñi e hijos Ignacio—
180 borregos Matadero Frisin . . . 7.—

Lanusse Pedro y Antonio—
267 capones Frigorífico 30 Agosto . . . 16.30
12 ovejas Matadero 30 Agosto . . . 13.50
71 borregos Frigorífico 30 Agosto . . . 11.—
180 capones Frigorífico Goyena . . . 14.—
193 borregos Frigorífico Pigué . . . 9.20
11 borregos Matadero Pigué . . . 7.—
347 ovejas Matadero Cahpuy . . . 8.50
101 borregos Matadero ídem . . . 7.—
36 borregos Frigorífico Chapar . . . 10.50
16 ovejas Matadero Chapar . . . 12.—
50 ovejas Matadero Chapar . . . 10.80

Lalor Juan—
200 borregos Frigorífico 3 Lmaos . . . 11.—
24 ovejas Matadero Luján . . . 12.70
39 borregos Frigorífico Luján . . . 9.—
300 ovejas Matadero Renancó . . . 8.80
567 ovejas Matadero Renancó . . . 8.70
134 borregos Matadero Renancó . . . 7.—

Ruíz Baldassarre y Cía.—
76 caponees Frigorífico Saralegui . . . 10.—
135 ovejas Matadero Saralegui . . . 10.80
232 ovejas Matadero Saralegui . . . 9.20
97 borregos Matadero Saralegui . . . 6.50

Rubín Cesario Zubiaurre y Cía.—
75 borregos Frigorífico Corazzi . . . 10.50
114 borregos Frigorífico Corazzi . . . 9.—
50 borregos Matadero Corazzi . . . 7.—

Rodger y Cía. Guillermo H.—
42 ovejas Matadero Paunero . . . 14.40
65 borregos Frigorífico Paunero . . . 13.50

Salaberry y Bercetche—
81 capones Frigorífico Lucila . . . 14.—
71 borregos Matadero Lucila . . . 8.80
48 borregos Matadero Lucila . . . 6.70
102 ovejas Matadero Corazzi . . . 11.—
10 ovejas Matadero Corazzi . . . 10.—
78 ovejas Matadero Corazzi . . . 10.60
244 ovejas Matadero Corazzi . . . 9.—
185 borregos Frigorífico 30 Agosto . . . 11.—

Santamarina e hijo—
69 capones Matadero Balcarce . . . 17.70
122 capones Frigorífico Balcarce . . . 16.—

Urtasun e hijo Martín—
51 borregos Frigorífico Puán . . . 12.90
54 caponees Frigorífico Puán . . . 14.90
10 ovejas Matadero Puán . . . 14.50

MERCADO DE ABASTO PROVEEDOR

En las operaciones efectuadas hoy en este mercado se descargaron 145.000 kilos de verdura y 75.000 kilos de fruta.

Verduras y Legumbres: A pesar de no reinar el interés de la semana pasada por este artículo, sus precios siguen siendo relativamente buenos, efectuándose su colocación con bastante rapidez.

Frutas: Este artículo si ha experimentado mayor baja en sus precios, sobre todo la uva, la cual con las fuertes remesas sus cotizaciones son completamente bajas.

En general, los precios de los demás artículos, no hay variación digna de mención.

ASAMBLEAS

Se ha convocado a los señores accionistas de las siguientes sociedades:

Empresa Constructora Alberto Prunieres y Cía., para la asamblea general y extraordinaria que debe celebrarse mañana, a las 4 p. m., en Australia 955, a fin de tratar sobre reforma de los estatutos, remuneración del directorio, reducción del capital social y otros asuntos de interés colectivo.

"América", compañía argentina de seguros, para la asamblea general ordinaria correspondiente al vigésimo noveno ejercicio anual, que ha de verificarse mañana, a las 2 p. m., en San Martín 322.

"Crédito Inmobiliario Argentino", para la asamblea general ordinaria que con el fin de elegir nuevo directorio y aprobar el balance y memoria correspondientes a 1915, tendrá lugar mañana, a las 2 p. m., en Bolívar 466.

"Oro del Neuquén", S. A., para la asamblea general ordinaria que tendrá lugar mañana, a las 4 p. m. en Victoria 1896, tratando de la disolución de la sociedad y nombramiento de una comisión liquidadora.

"Carbón Platense", para la asamblea general de mañana, a las 15.30 p. m., en Chacabuco 639.

"Fomento Territorial Sudamericano", para la asamblea general ordinaria que tendrá lugar mañana, a las 3 p. m., en B. Mitre 226 (6.o piso).

REMATES DE ESTA NOCHE Y MAÑANA

Judiciales. — Inmuebles

Diez terrenos en Necochea. Base, $ 10.000. Mañana, a las 3 p. m.

—Chacra en Quequén. 18 hectáreas. Base, $ 5.360. Mañana, a las 3 p. m.

—Petit hotel en Belgrano. Base, $ 47.772. Mañana, a las 3 p. m. — Giménez, Zapiola, Panelo y Cía.

—Casa en Callao 1070 al 74. Base, $ 78.981. Mañana, a las 4 p. m.

—Campo en Alvarez Jonte. 82 hectáreas. Base, $ 35.122. Mañana, a las 4 p. m. — Jorge N. Williams.

—Terreno en Ingeniero Maschwitz. 6.323 m. c. Base, $ 6.066. Mañana a las 3 p. m. — Varela y Rodríguez.

Particulares. — Inmuebles

Campo en Córdoba. 500 hectáreas. Base, pesos 100 cada una. Mañana, a las 3 p. m. — Giménez, Zapiola, Panelo y Cía.

Banco Hipotecario Nacional

SUCURSAL ROSARIO

Campo en Monte Flores, 925 hectáreas. Hipoteca original $ 243.000. Base, $ 307.000. Mañana, a las 2 p. m.

Haciendas

800 vacunos, 1.200 lanares y 110 yeguarizos en Barker. Judicial. Mañana, a las 12 m. — Brivio, Vanuoni y Cía.

—2.430 vacunos y 250 lanares en Parravicini. Mañana, a la 1.30 p. m. — Ezequiel D. Martínez.

—3.100 vacunos y 2.000 lanares en Pirán. Mañana, a las 12 m. — "La Agrícola Ganadera".

—1.000 vacunos en 9 de julio. Mañana, a las 2.30 p. m. — "Ganadera del Norte".

Muebles

Comedores, dormitorios y juegos de todas clases. Hoy, de 4 a 7 p. m. — Juan A. Rúa.

—Muebles de ocasión. Hoy, a las 9 p. m. — Carlos Espejo y Cía.

—Vitrinas, cuadros alfombras y otros. Hoy, a las 8 p. m. — Guerrico y Williams.

—Mueblería, tapicería y decoración. Mañana, a las 2 p. m. — Augusto Berruti.

—Toda clase de muebles. Hoy, a las 8 p. m. — P. V. Scotti y Cía.

—Piano eslavo. Mañana, a las 9 p. m. — Rodolfo Orlandi.

—Juego de sala y otros. Mañana, a las 8.30 p. m. — Angel A. Calcagno.

CASA VACCARO

ESTABLECIDA EN EL AÑO 1885

Para el Cambio General de Moneda y la compra y venta de Acciones y Títulos de renta Nacionales, Provinciales y Extranjeros, es la casa más recomendada de la República.

SEVERO VACCARO

AV. DE MAYO 646 - Buenos Aires

Supervielle y Cía.

BANQUEROS

150, SAN MARTIN, 154

U. T. 6230 y 6231 Av. C. T. 3493 C.

Administración de Propiedades e Hipotecas

Alquilan escritorios de todas dimensiones, comprendiendo en el alquiler luz, calefacción, y distribución de correspondencia, en la Galería General Güemes, Edificio Supervielle y Cía.

Artículos generales

Judicial. Instalaciones y existencias de farmacia. Mañana, a las 2 p. m. — Naón y Bustillo.

—Artículos rurales. Mañana, a las 2 p. m. — A. Binaghi.

—Existencias de almacén. Mañana, a las 1 p. m. — Jaime Bergés.

—Armazones y artículos de almacén, peluquería, restaurante, etc. Mañana, a las 2 p. m. — Quintín Alfonsín.

—Alhajas. Mañana, a la 1.30 p. m — José E. Parejo.

—Café, billares y almacén. Mañana, a la 1 p. m. — M. Miguens Rey.

—Comestibles, bebidas y artículos de bazar. Mañana, a la 1 p. m. — Juan C. Oliver.

—Existencias de almacén. Mañana, a la 1 p. m. — Eduardo C. Estol.

—Tienda y zapatería. Mañana, a las 2 p. m. — José P. Pechara.

MARÍTIMAS

Marea y viento

Desde las 6 hasta las 9 a. m., según el semáforo del Riachuelo:

6 a. m., 23 pies; viento Sud.
7 a. m., 23 pies, 8 pulgadas; viento Sud.
8 a. m., 24 pies, 4 pulgadas; viento Sud.
9 a. m., 24 pies, 8 pulgadas; viento Sud.
5 pies más en el canal norte.

Vapores esperados

Vapor nacional Quebracho Argentino, de Bahía Blanca, en la dársena sud con carga.

Id. id. Juanita, de Paranaguá, en el dique 1 con carga, entró a las 7 a. m.

Id. inglés Poleric, de Calcuta en el dique 4, entró a las 8 a. m. con carga.

Mañana: vapor inglés Verdi, de Nueva York en la dársena norte, con pasajeros y carga general.

Vapores a salir

Vapor nacional Porvenir, para Rosario a cargar.

Id. noruego Christian Bors, del dique 1 para Nueva York, con frutas salió anoche.

Id. id. Nyland, del dique 1 para San Vicente a órdenes con carga.

Id. sueco Annie Jhonson, del dique 1 para Mármol con frutos.

Id. holandés Zaanland, para Amsterdam con frutos.

Id. id. Goolgland, para Amsterdam con frutos.

Id. inglés Río Pirahy, para Bahía Blanca a cargar.

Barca noruega Margarita, para la rada a órdenes con frutos.

Vapores de los ríos

Llegaron: París, de Salto y escalas; Luna, de Carmelo; Dolores Barthe, de Posadas y escalas; Ciudad de Buenos Aires y Cabo Corrientes, de Montevideo.

Salen: Ciudad de Buenos Aires y Cabo Corrientes, a las 10 p. m. para Montevideo.

Mañana saldrá para Asunción y escalas, el vapor Anita Barthe.

Línea de la costa sud

Pellegrini, en ésta, saldrá el 1.o de abril para San Antonio.

Roma, de Puerto Madryn para ésta, llegará hoy a Bahía Blanca.

Brasil, en San Antonio desde el 22.

Atlántico, de ésta para Punta Arenas, llegará hoy a Madryn.

Argentino, procedente de ésta, llegó ayer a Punta Arenas.

Asturiano, en ésta, saldrá el 8 de abril para Punta Arenas.

Unión, saldrá mañana de ésta para Bahía Blanca.

Mascota, de ésta para aPtagones, salió hoy de Bahía Blanca.

Quebracho Argentina, procedente de Bahía Blanca, llegará hoy a ésta.

Presidente Quintana, de Caleta Oliva para ésta, salió ayer de San Antonio, llegará a ésta el 29.

Camarones, de ésta para Río Gallegos, llegó ayer a Puerto Madryn.

Presidente Mitre, procedente de ésta llegó ayer a Río Gallegos.

Línea del Brasil

Dálmata, salió el 26 de Bahía Blanca para Río de Janeiro.

Ternero, de ésta llegará hoy a Bahía Blanca a donde cargará cereales para Río de Janeiro.

Toro, llegó ayer a Porto Alegre, saldrá el 30 para ésta.

Juanita, procedente de Paranaguá llegó hoy a ésta.

Pomona, salió ayer de ésta para Porto Alegre.

Novillo, en Paranaguá desde el 23; saldrá para ésta el 30.

Libertad, saldrá mañana de Paranaguá para ésta.

Independencia, saldrá el 30 de Paranaguá para ésta.

Benjamín, saldrá mañana de Santos para Paranaguá.

Porvenir, saldrá hoy de ésta para Rosario, a cargar cereales para Brasil.

Vaquillona, salió ayer de Porto Alegre para ésta.

Posición de los vapores de pasajeros

De la Mala Real Inglesa

Araguaya, de ésta para Liverpool, salió el 24 de Montevideo.

Amazón, en Liverpool, desde el 20.

Demerara, en viaje de Liverpool para ésta.

Desna, salió el 13 de La Plata para Liverpool.

Darro, salió el 6 de La Plata para Liverpool.

Deseado, en Liverpool desde el 23.

Drina, en viaje de Liverpool para ésta debe legar el 29.

Victoria, del Pacífico para Liverpool, salió el 17 de Montevideo.

Orita, del Pacífico para Liverpool, saldrá el 28 de Valparaíso; llegará a Montevideo el 12 de abril.

De Lamport y Holt

Byron, salió el 18 de Nueva York para ésta.

Vasari, en ésta: saldrá el 30 para Nueva York.

Vauban, de La Plata para Nueva York, salió el 22 de Río de Janeiro.

Vestris, en Nueva York; saldrá el 1.º de abril para ésta.

Verdi, de Nueva York llegará mañana a ésta.

De la Nelson Line

Highland Piper, salió el 8 de Londres para ésta; llegará el 1.º de abril.

AVISOS VARIOS

TALLER DE PINTURAS
DE JUAN J. GUERRA
PRESUPUESTOS GRATIS
CIUDAD O CAMPAÑA
SAN SALVADOR 3869

Highland Rover, salió el 23 de Londres para ésta.
Highland Pride, en Londres; saldrá el 30 para ésta.
Highland Scott, salió el 16 de Londres para ésta.
Highland Loch, en Londres.
Highland Laddie, salió el 7 de ésta para Londres.
Highland Glen, salió el 14 de La Plata para Londres.
Highland Corrie, de La Plata para Londres, salió el 23, a las 12 m., de Montevideo.

Del Lloyd Real Holandès

Frisia, de Amsterdam para ésta, salió el 26 de Santos.
Hollandia, de ésta para Amsterdam, saldrá hoy de Pernambuco.
Gelria, procedente de ésta debe llegar mañana a Amsterdam.
Zeelandia, en Amsterdam.

De la Sud Atlantique

Sequana, de ésta para Burdeos, salió el 20 de Río de Janeiro.
Garonna, en Burdeos.
Samara, de Burdeos para ésta, salió el 22 de Lisboa.
Liger, salió el 25 de ésta para Burdeos.
Flandre, de ésta para Burdeos, salió el 19 de Dakar.

De los Transportes Marítimos

Pampa, de ésta para Marsella, salió el 19 de Río de Janeiro.

De la Trasatlántica Española

León XIII, de Bilbao para ésta, salió el 19 de Cádiz.
P. de Satrústegui, de ésta para Bilbao, salió el 21 de Río de Janeiro.
Reina Victoria Eugenia, en ésta; saldrá el 2 de abril para Barcelona.
Infanta Isabel de Borbón, en Barcelona; saldrá el 4 de abril para ésta.

De la línea Pinillos

Valbanera, de Barcelona para ésta, pasó el 24 por el Ecuador.
Catalina, en Barcelona.

Del Lloyd Sabaudo

Tomaso di Savoia, de ésta para Génova, salió el 19 de Montevideo.
Principe di Udine, salió el 15 de Génova para ésta.

De la Ligure Brasiliana

Garibaldi salió el 22 de Génova para ésta.
Cavour, salió el 20 de ésta para Génova.

Del Lloyd Italiano

Indiana, en Génova.

Entradas y salidas de buques de Ultramar habidas en el puerto de la capital desde las 8 a. m. de ayer hasta las 8 a. m. de hoy.

Entradas: vapor inglés Hyanthes, barca noruega Dagny, vapor nacional Juanita, id. inglés Poleric.

Salidas: barca uruguaya Pesca, vapor nacional Pomona, id. noruego Christian-Bors.

Vapores con correspondencia a salir

Marzo 30: vapor inglés Vasari, llevará correspondencia para Brasil, Venezuela, Antillas, Méjico, Cuba, Japón, Centro y Norte América; franqueo simple hasta las 8 a. m. y con alcance hasta las 7 p. m.

Marzo 31: vapor holandés Frisia, llevará correspondencia para Brasil y todos los países de Europa; alcance en el puerto hasta las 2 p. m.

Vapores con correspondencia a llegar

Mañana: vapor inglés Verdi, distribuirá correspondencia de Norte América y Brasil hasta el 4 de marzo.

Marzo 28: vapor inglés Drina, distribuirá correspondencia de Europa y Brasil hasta el 7 de marzo.

Marzo 30: vapor holandés Frisia, distribuirá correspondencia de Europa y Brasil hasta el 8 de marzo.

Dique seco

Hoy a las 6 a. m. salió del dique seco el paquete español Reina Victoria Eugenia, después de haber revisado el casco, y salió a las 7 a. m. el vapor inglés Wilhonhall, a sufrir reparaciones.

Los vapores de la travesía

Los vapores Ciudad de Buenos Aires y Cabo Corrientes entraron a la dársena sud esta tarde, por haber zarpado de Montevideo recién esta madrugada, a causa del fuerte temporal que reinó ayer en la vecina orilla.

Movimiento de vapores

Principe di Udine (Lloyd Sabaudo). — Salió el día 15 de Génova para este puerto, con 69 pasajeros de cámara, 230 de tercera clase, correspondencia y 3.100 metros cúbicos de carga general; además, lleva para Santos (Brasil), 1.000 metros cúbicos de carga; este paquete volverá a salir de ésta el 17 de abril.

Garibaldi (Ligure Brasiliana). — Salió el 22 de Génova para ésta con 240 pasajeros, correspondencia y 2.000 metros cúbicos de carga general.

Frisia (Lloyd Real Holandés). — En viaje de Amsterdam para ésta salió ayer de Santos; conduce 200 pasajeros, 300 sacos de correspondencia y 300 toneladas de carga general; llegará a la dársena norte el 30 por la mañana y saldrá para Amsterdam el 31 a las 4 p. m.

Gelria (Lloyd Real Holandés). — Procedente de ésta debe llegar mañana a Amsterdam.

Hollandia (Lloyd Real Holandés). — En viaje de ésta para Amsterdam, saldrá hoy de Pernambuco.

Verdi (Lamport y Holt). — Procedente de Nueva York llegará mañana por la mañana a la dársena norte con pasajeros, correspondencia y carga general.

Drina (Mala Real Inglesa). — Debe llegar el 29 o el 30 del corriente procedente de Liverpool; conduce pasajeros, correspondencia y carga general.

Valbanera (Línea Pinillos). — En viaje de Barcelona para ésta, pasó el 24, a las 2 p. m., por el Ecuador; conduce pasajeros, correspondencia y carga general. Este vapor viene en reemplazo del Infanta Isabel que, como se recordará, fué suprimido de la línea Barcelona-Buenos Aires.

Los vapores franceses Malte y Bougainville son esperados a este puerto el 6 y 10 de abril, respectivamente, procedentes de El Havre, con carga general.

Prácticos de turno para los vapores de salida

Del puerto: 3 José Valenziano; 4 Cristóbal Grubisich; 5 Nicolás Guozden; 6 Pedro D'Simoni; 7 G. Pinochi; 8 Francisco Pinasco, 9 Antonio Mitre, 10 José Irrara.

De los ríos: 11 José Sottero; 12 Andrés Andriani; 13 Pedro Bule; 14 Angel Sana; 15 Ambrosio Vernazza.

ESPECTACULOS

TEATROS

COLON. — PLAZA LIBERTAD. — CONCESIONARIOS: F. Da Rosa y W. Mocchi. Temporada oficial de 1916. Empresa Da Rosa-Mocchi y Cía. Gran compañía lírica con el concurso de los distinguidos compositores, maestros Camilo Saint Säens, André Messager, Victor Charpentier, Enrique Granados, Javier Leroux, Pascual De Rogatis. Director Comm. Gino Marinuzzi. Regiseur, Cav. Vitorio Mingardi. Elenco artístico: Sopranos: Rosina Storchio, Adelina Agostinelli, Mercedes Capsir, Vallin Pardo, Juliette Stora, Rosa Raisa mezzo-sopranos: Jacqueline Royer, Elvira Casazza, Emma Barsanti, Inés Canazzi; tenores: Giovanni Martinelli, Edoardo Di Giovanni, León Laffitte, Tito Schipa, Aureliano Pertile; barítonos: Titta Ruffo, Giuseppe Danise, Amedeo Betazoni, Armando Grabbe; bajos, Gaudio Mansueto, Masini Pieralli, J. Jounet; primeras bailarinas: Inés Alba, Elena Battagi. Repertorio: Estrenos: "Goyescas", de Granados; "Beatrice", de Messager; "Prince Igor", de Boradine; "Cadeau de Noel", de Leroux; "La Bataglia de Legnano", de Verdi; "Huemac", de Rogatis; "Sanson y Dalila", de Saint Säens; "Louise", de Charpentier; "Beatitudes" (oratorio), de Frank; y "Tanhauser", "Ugonotti", "Amleto", "Aida", "Traviata", "Rigoletto", "Ballo in Maschera", "Sonámbula", "Andrea Chenier", "Segreto di Susana", "Manón", "Fausto", "Carmen", "Barbero de Sevilla", "Faltasff", "Maestros Cantores", "Cavallere della Rossa", etc.

Queda abierto el abono a 50 funciones dividido en dos turnos de 25 cada uno y cinco conciertos sinfónicos a los siguientes precios: Palcos bajos y balcón con cuatro entradas 4700 $; palcos altos con 4 entradas, 2925; id. cazuela, 1525; id. galería 680; id. baignoires 1900; tertulia de platea, 440 $; cazuela primera fila, 210; otras filas 165; tertulia alta primera fila, 185 $; otras filas, 135 $; galería numerada, 85 $.

Abono a 12 matinés domingos y festivos: Palcos bajos y balcón, sin entradas 575 $; altos, 340 $; cazuela, 270 $; galería, 100 $; platea, 118 $; cazuela primera y segunda filas, 66 $; tercera fila, 55 $; tertulia alta primera fila, 55 $; otras filas, 47 $; galería numerada, 35 $.

Nota:—Desde el lunes 27 se atienden los pedidos de abonos nuevos.

OPERA. — CORRIENTES 860. — TOURNEE TORTOLA Valencia. — El sábado 8 de abril, debuto.— Maestro director y concertador, A. Liotti; 30 profesores de orquesta. — Repertorio danzas clásicas, composiciones de los eximios maestros Saint-Saens, Tschsskiowski, Chopin, Delibes, Grieg, Bethoven, Aroca, Granados, Tarréga, Bucalossi, etc. — El espectáculo será completado con un cuadro de comedia española, bajo la dirección del primer actor Sr. M. Salvat. — Desde la fecha queda abierto el abono a 10 únicas funciones en la secretaría del teatro, Suipacha 359, de 3 a 5 p. m. — Precios: Palcos avant-scene, bajos y balcón, sin entrada, 250 $; palcos altos, sin entrada, 150 $; palcos cazuela, sin entrada, 100 $; entrada a palco 20 $; platea con entrada, 40 $; tertulias balcón con entrada, 30 $.

ODEON. — ESMERALDA 367. — TEMPORADA DE 1916 — Compañía dramática de María Guerrero y Fernando Díaz de Mendoza y compañía francesa de Lucien Guitry. — En la fecha queda abierto el abono en la secretaría del teatro en la forma siguiente: Abono a 42 funciones de moda: Palcos bajos y balcón, sin entrada, 2775 $; palcos altos, sin entrada 900 $; tertulia de platea con entrada, 430 $; tertulia alta, primera fila, con entrada, 215 $. Abono a 14 matinés en domingos y días festivos: Palcos bajos y balcón, sin entrada, 340 $; palcos altos, sin entrada, 160 $; tertulia de platea con entrada, 70 $; tertulia alta, primera fila, con entrada, 45 $.

COLISEO. — CHARCAS 1109. — TOURNEE EN Sud América y despedida de la artista mundial Pastora Imperio, en la que figura la pareja de bailes españoles Falco y Morita. — Compañía española de operetas, zarzuelas y comedias, dirigida por el primer actor Elías Herrero. — Maestro director y concertadores: José Suñé Tomás y Rafael Ortega. — Hoy: ALMA DE DIOS, EL POBRE VALBUENA. Bailes y couplets por Pastora Imperio. — Platea, 2.50 $.

POLITEAMA ARGENTINO. — CORRIENTES 860.— Compañía lírica italiana. — Maestro concertador y director de orquesta, Cav. Antonio Marranti. — Hoy primera función de moda. Debuto de la medio soprano señorita Olga Signorile, con la ópera en cinco actos: FAUST. — Platea, 2 $.

SAN MARTIN. — ESMERALDA 257. — COMPAÑIA argentina de ópera italiana. — Dirección artística: Cav. Uff. Pietro Cesari. — Maestros directores y concertadores de orquesta: Cav. Armando Galleani y D. Francisco Rando. — Hoy: La ópera en cuatro actos RIGOLETTO. — Platea, 2.50 $.

COMEDIA. — C. PELLEGRINI 243. — COMPAÑIA de zarzuela dirigida por Miguel Lamas. — Hoy a las 6 p. m.: LA CASA DE QUIROS y bailes por La Malagueñita. — A las 8.45: LOS MARTES DE LAS DE GOMEZ y bailes por La Malagueñita, debuto de la tiple cómica Lola Membrives y el barítono Juan Reforzo. LA CUAKERITA (THE CUAKER GIRL), AMORES DE ALDEA y tonadillas por Lola Membrives. — Platea, 1 $ por sección.

APOLO. — CORRIENTES 1386. — EMPRESA, S. Giovannetti. — Compañía argentina de comedias bajo la dirección de Joaquín de Vedia. Primera actriz Camila Quiroga. Primer actor cómico Roberto Casaux. Primer actor Salvador Rosich. Primer actor de carácter Arsenio Mary. — Hoy: SI ELLA QUIERE... EL DISTINGUIDO CIUDADANO. En los entreactos números de concierto por el violinista Aldo Tonini. — Platea, 2 $.

ARGENTINO. — BARTOLOME MITRE 1440. — Compañía argentina de comedias Pablo Podestá. Florencio Parravicini. Primera actriz de carácter, Orfilia Rico. — Dirección artística a cargo de Julio Sánchez Gardell. — El martes 4 de abril, debuto de la compañía.

NACIONAL. — CORRIENTES 960. — PRIMERA compañía nacional de zarzuelas, sainetes y revistas Vittone-Pomar. — Director artístico, Ulises Favaro. — Maestro concertador y director, José Carrilero. — Hoy: NAVAJAS Hnos., PELUQUERIA Y CIGARRERIA (FOSFOROS GRATIS), BUENOS AIRES (Q. E. P. D.), LA QUINTA DE LOS REYES. — Platea, 1 $ por sección.

BUENOS AIRES. — CANGALLO 1043. — COMPAÑIA Angelina Pagano. — Hoy: MARIA BLANCA, EL VUELO NUPCIAL. En los entreactos números de concierto por el violinista Miramonte. — Platea, 2 pesos.

NUEVO. — CORRIENTES 1540. — COMPAÑIA NAcional de comedias y zarzuelas Enrique Arellano. — Director artístico, Alberto Novión. — Maestros directores y concertadores: Arturo de Bassi y Antonio Podestá. — Hoy: UNA PRESENTACION, LAS CHICAS DE CABRERA, YANKEES Y CRIOLLOS.— Platea, 2 $.

MARCONI. — RIVADAVIA 2330. — COMPAÑIA española de operetas y zarzuelas Aída Arce. — Maestros directores: Samuel Arce y Carlos Pibernat. — Hoy debuto de la tiple cómica Srta. Lola García. Estreno de la opereta en tres actos EL MERCADO DE MUCHACHAS. — Platea, 1.50 $.

AVENIDA. — AVENIDA DE MAYO 1222. — COMpañía española de zarzuela. — Director artístico, Luis Navarro Sola. — Hoy festival artístico a beneficio de Jaime Tapias. La opereta en tres actos EL CONDE DE LUXEMBURGO, tonadillas por Josefina Tapias y Mercedes Alfonso y bailes por La Malagueñita. — Platea, 2 $.

MAYO. — AVENIDA DE MAYO Y LIMA. — COMpañía de variedades. Espectáculo por secciones, especial para familias. — Hoy dos funciones. — Tarde: F. López, La Gazela, Ninetta Chuderony, Richiardi, Angelita Hugo, Circasiana-Perlita, La Cuyanita, Los Fresquet, Félix Brunner, Teresita Zazá. — Platea: sección sencilla, 0.20 $; doble, 0.30 $. — Noche: Clara Ballerini, Los Fresquet, Richiardi, La Cuyanita, F. López, Tomás Donato, Circasiana-Perlita, Angelita Hugo, La Gazela, Félix Brunner, Teresita Zazá, Clara Ballerini, Ninetta Chuderony, Los Fresquet, Richiardi. — Platea: sección sencilla, 0.30; sección doble, 0.40 $.

MODERNO. — RIVADAVIA Y PARANA. — COMpañía dramática española Clotilde Chico. — Primer actor y director: Norberto Chico de la Peña.— Próximamente inauguración de la temporada.

BATTAGLIA — (ANTES NACIONAL NORTE). — Santa Fe 1870. — Compañía israelita de operetas comedias y dramas: Blum y Gutentag. — Hoy: LAS HUERFANAS VIVAS. — Platea, 1 $.

VARIEDADES. — PLAZA CONSTITUCION. — Compañía criolla de atracciones y variedades Reynaldi-Bebecito. — Hoy: Variado programa. Exito de los hermanos Queirolo. El drama JUSTICIA HUMANA. — Platea, 1 $.

VARIEDADES Y CIRCOS

CASINO. — MAIPU 336. — COMPAÑIA DE VAriedades y atracciones. — Hoy: Variado programa. Exito del ventrílocuo, ilusionista musical caballero Felip, Satanela, Victoria and Ramos, Perros y monos, Les Floramyes; La Gitanita y demás artistas. — Entrada general, 1 $.

ROYAL THEATRE. — CORRIENTES 839. — GRAN compañía nacional de revista y operetas. — Hoy: LO CAGODIYO POSITIVE, AL RAMO DE AZAHAR, LAS COSTUMBRES DE NERON. — Platea, 1 $.

PARQUE JAPONES. — CALLAO Y PASEO DE Julio. — Diversiones al aire libre, Teatro Romano, Atracciones mecánicas, Ferrocarril escénico, El Bobby, Water-Chute, Las Olas, Rueda gigante, Canal misterioso, Aeroplano, Exhibición de indios, Los Himalayas, Bandas de música. Domingos y días feriados, tarde y noche, fuegos artificiales. — Entrada días hábiles, tarde, una persona mayor con cuatro niños, 1 $. — Noche y domingos, tarde 1 $. Niños 0.30 $.

CIRCO ANSELMI. — CABILDO 2500, ESQUINA Monroe (Belgrano). — Compañía ecuestre, acrobática y de obras nacionales: Anselmi-Erramouspe.— Hoy: Variado programa tomando parte todos los artistas. El drama EL CLINUDO. — Platea, 1 $.

SKATING RINK L'AIGLON — FLORIDA 146. — Patinaje sobre ruedas. Tres secciones diarias mañana, tarde y noche. Gran banda Sessa.

FRONTON BUENOS AIRES. — CORDOBA 1130. — Hoy a las 9 p. m., dos partidos de pelota a cesta. El primero y segundo partidos, a combinarse. El partido anunciado para anoche entre los hermanos Erdoza contra Claudio, Martín y Ermúa, quinto del match de desafío, fué suspendido por el mal tiempo.

PABELLON DE NOVEDADES. — CORRIENTES y Bermejo. — Compañía ecuestre, acrobática y de dramas criollos, dirigida por el primer actor José J. Podestá. — Hoy: Variado programa, tomando parte todos los artistas. El drama JUAN MOREIRA. Protagonista: José J. Podestá. — Platea, 3 $.

CINEMATOGRAFOS

PALACE THEATRE. — CORRIENTES 757. — Hoy función tarde y noche: Quinta y sexta series de Paulina, El loco del castillo.

SELECT. — SUIPACHA 462. — HOY FUNCION tarde y noche: Bombones envenenados, La huella de sangre por la Hesperia.

CINE OPERA. — CORRIENTES 848. — HOY FUNción tarde y noche: Variado programa con estrenos.

SPLENDID THEATRE. — SANTA FE 1848. — HOY función tarde y noche: Padre e hijo. — Mañana: Las aventuras de Paulina.

LAVALLE. — LAVALLE 921. — HOY FUNCION tarde y noche: Zogar puño de hierro.

ELECTRIC PALACE. — LAVALLE 836. — HOY función tarde y noche: Las navidades de mamá.

PETIT PALACE. — LIBERTAD 976. — HOY FUNción El loco del castillo.

SMART PALACE. — CORRIENTES 1279-1283. — Hoy función tarde y noche: A Trieste vencer o morir, L'America, El cochero de la deligencia.

EMPIRE THEATRE. — CORRIENTES Y MAIPU. — Hoy dos funciones. — Tarde: Grandes estrenos. — Noche: Bajo el sol de la Pampa.

CRYSTAL PALACE. — CORRIENTES 1550. — HOY función tarde y noche: Una vida, Las apariencias engañan.

BRILLANT PALACE. — SARMIENTO 1755. — TOdos los días variados estrenos, de gran actualidad.

CINE NUEVO. — CANGALLO Y C. PELLEGRINI.— Hoy: Variado programa con grandes funciones y estrenos.

LA ITALIA

COMPAÑIA NACIONAL DE SEGUROS

BALANCE GENERAL AL 31 DE DICIEMBRE DE 1915, APROBADO SIN MODIFICACIONES POR LA ASAMBLEA CELEBRADA EL DIA 29 DE FEBRERO DE 1916.

Activo		$ m|n.
Accionistas		300.000.—
Acciones serie B	400.000.—	
Acciones serie C	500.000.—	
Acciones serie D	500.000.—	1.400.000.—
Inmuebles		237.298.78
Hipotecas		217.000.—
Caja y Bancos		60.758.97
Títulos varios		36.260.—
Títulos en garantía		60.000.—
Deudores varios		21.975.—
Premios incendios		76.114.95
Premios marítimos		44.250.69
Letras a cobrar		41.980.76
Agencias		10.750.—
Corresponsales		3.063.45
Muebles y útiles		1.63
		2.509.454.23

Pasivo		$ m|n.
Capital autorizado		2.000.000.—
Dividendos no cobrados		7.096.40
Reservas:		
Estatuaria	80.813.21	
Extraordinaria	70.000.—	
Riesgos en curso	160.000.—	
Siniestros pendientes	35.000.—	
Dividendos futuros	20.000.—	365.813.21
Garantías alquileres		1.260.—
Compañías		21.404.68
Títulos en garantías		60.000.—
Ganancias y pérdidas:		
Saldo a distribuir		53.879.95
		2.509.454.22

DEMOSTRACION DE LA CUENTA DE GANANCIAS Y PERDIDAS AL 31 DE DICIEMBRE DE 1915

Crédito		$ m|n.
Saldo del ejercicio de 1914		2.566.92
Dividendos no cobrados de 1909		647.13
Reservas:		
Extraordinaria	50.000.—	
Riesgos en curso	160.000.—	
Siniestros pendientes	35.300.—	
Dividendos futuros	20.000.—	265.300.—
Premios:		
Sección incendios	396.595.02	
Sección marítima	351.778.69	748.373.71
Intereses y alquileres		36.281.65
Cuenta cambio		6.65
		1.053.176.06

Débito		$ m|n.
Rebaja: s|cuentas a cobrar		7.000.—
Reaseguros incendios	122.924.92	
Reaseguros marítimos	248.765.55	371.690.47
Siniestros incendios		76.693.66
Siniestros marítimos	61.372.32	138.065.98
Corretajes y descuentos		65.570.04
Anulaciones		28.775.82
Impuestos y patentes		20.848.72
Pericias marítimas		3.500.—
Alquileres		6.600.—
Honorarios y gastos generales		72.245.09
Reserva:		
Extraordinaria	70.000.—	
Riesgos en curso	160.000.—	
Siniestros pendientes	35.000.—	
Dividendos futuros	20.000.—	285.000.—
Saldo:		
Beneficios a distribuir		53.879.94
		1.053.176.06

Ernesto Piaggio, presidente. — D. Olivari, gerente. — A. Julio Varese, contador. — V.° B.°: José D. Faro, síndico. Buenos Aires, 16 de marzo de 1916. 494vmz27

BANCOS

BANCO DE LA NACION ARGENTINA. — Fundado en 1891. — Casa central: Buenos Aires, Calle Rivadavia 363 al 399, Reconquista 15 al 39. — Capital, $ m|n. 128.000.000. Fondo de reserva, o|o. pesos 14.565.407.14.

Sucursales y Agencias en la Capital: Belgrano, Cabildo 1900, esquina Sucre; Boca del Riachuelo, Almirante Brown 1101; Flores, Rivadavia 7000, esquina Pedernera, con Agencia en los Nuevos Mataderos; General Urquiza, Bauness esquina Cullen. No. 1, Montes de Oca 1690, esquina California 1162. No. 2, Entre Ríos 1201, esquina San Juan 1802. No. 3, Corrientes 3399, esquina Gallo 401. N.o 4, Bernardo de Irigoyen 1000, esquina Carlos Calvo. No. 5, Rivadavia 2828. No. 6, Santa Fe 2188. No. 7, Caseros 2929, Parque Patricios. No. 8, Triunvirato 734. No. 9, Santa Fe 4562. No. 10, Boedo 885. No. 11, Aduana de la Capital. No. 12, Callao 76 al 84. Oficina de Cambio, en el Hotel de Inmigrantes, Dársena Norte. Oficina de Depósitos Judiciales en el Palacio de Justicia. — Tasa de interés.

El Banco abonará (Moneda legal solamente)

	Anual
Por depósitos en cuenta corriente	Sin interés
Id. id. a plazo fijo de 90 días, con o sin libreta	3 o|o
Id. id. id. a 180 días, con o sin libreta	4 o|o
Id. id. en Caja de Ahorros después de 60 días, hasta $ 5.000	4 o|o
Id. id. id. de Ahorros después de 60 días, desde $ 5.001 hasta $ 10.000	3 o|o

EL BANCO

Cobra	Anual
Por adelantos en cuenta corriente	8 o|o
Por descuentos de pagarés de comercio y letras de pago íntegro hasta 6 meses de plazo	Convencional
Por descuentos de letras con amortización	7 o|o

El Banco tiene establecidas Sucursales y Agentes en las principales ciudades y pueblos de la República.

El Banco de la Nación Argentina vende letras de cambio sobre Alemania, Austria, Hungría, Inglaterra, Francia, España, Italia, Suecia, Noruega, Rusia, Portugal, Finlandia, Bélgica, Holanda, Suiza, Turquía, Servia, Rumania, Grecia, Bulgaria, Asia, Africa, Oceanía, Estados Unidos de Norte América, Canadá, Chile, Bolivia, Brasil, y Repúblicas Oriental del Uruguay y Paraguay, etc., etc.

BANCO DE ITALIA Y RIO DE LA PLATA. — Casa central, Bmé. Mitre 434 al 448. — Sucursales: En la Capital: N.o 1, calle Corrientes esquina Pueyrredón; N.o 2, Avenida Montes de Oca número 2090; N.o 3, Paseo de Julio número 1258; N.o 4, Calle Moreno número 2800; N.o 5, Calle Rivadavia número 8409. En el interior: Rosario de Santa Fe, La Plata, Bahía Blanca, Paraná, Concordia, Gualeguaychú, Gualeguay, Uruguay, Victoria, La Paz, (E. R.) Resistencia (Chaco).

Agencias: Puerto Ing. White (B. Blanca), Ensenada (La Plata).

Capital realizado . . . . $ 10.000.000 oro sellado
Fondo de reserva ordinario . " 922.230 " "

DE AHORRA

Por depósito en cuenta corr.	3 o|o	1 o|o
A plazo fijo de 30 días	2 o|o	2 o|o
Id. id. id. 60 días	3 o|o	3 o|o
Id. id. id. 90 días	4 o|o	4 o|o
Id. id. id. 180 días	4 ½ o|o	4 ½ o|o
A mayor plazo	Convencional	

El Banco expide cartas de crédito, vende giros y transferencias por cable y órdenes postales sobre todas las ciudades y pueblos de Italia, así como sobre Londres, París, Madrid, New-York, etc. etc. También sobre Brasil, Chile, Paraguay y República Oriental del Uruguay. Recibe remesas al cobro y emite giros sobre todas las sucursales del Banco de la Nación Argentina.

El Banco trata en general todas las operaciones bancarias.

Buenos Aires, 1.o de Diciembre de 1915. — Honorio Stoppani. Director Gerente.

BANCO DE LA PROVINCIA DE BUENOS AIRES.

Capital autorizado	$	125.000.000
" emitido	" 50.000.000	
" sección hipotecaria	" 25.000.000	75.000.000
Capital realizado	"	62.131.570
Fondo de reserva	"	5.946.862

Casa matriz: La Plata. Casa en Buenos Aires, San Martín números 133|39, y Bartolomé Mitre número 455.

57 sucursales en la provincia de Buenos Aires.

Agencias en la capital federal: Núm. 1, calle Bernardo de Irigoyen 320; núm. 2, calle Santa Fe 1899, esq. Río Bamba; número 3, Cabildo 2091 (Belgrano), número 4, Pueyrredón 181 (Once de Septiembre).

Corresponsales en los demás pueblos de la provincia y en los principales puntos del interior de la República y territorios nacionales, y en las más importantes plazas comerciales del exterior; en Europa, Estados Unidos de América, México, Panamá, Cuba, Costa Rica, Guatemala, San Salvador, Venezuela, Colombia, Perú, Chile, Bolivia, Uruguay y Paraguay.

Tiene corresponsales y gira sobre todos los puntos de ESPAÑA, y los de FRANCIA e ITALIA, que tienen oficina postal.

El Banco se ocupa de toda clase de operaciones bancarias: Descuentos, cauciones; recibe depósitos, abre cuentas corrientes, emite giros y cartas de crédito. Se encarga de cobranzas de documentos, cupones y cuotas de terrenos; de administraciones generales y de propiedades. Hace préstamos con garantía hipotecaria, con amortizaciones, en efectivo.

TASA DE INTERES

Abona: Depósito en c|c. m|l.	1	o|o
Caja de Ahorros hasta 10.000, después de 60 días	4	o|o
Con libretas a 90 días renovables hasta $ 20.000	4	o|o
Depósitos a plazo fijo a 30 días	2	o|o
Depósitos a plazo fijo a 60 días	3	o|o
Depósitos a plazo fijo a 90 días	3 ½	o|o
Mayor plazo convencional.		
Cobra: Por adelantos en c|c.	9	o|o

Buenos Aires, junio de 1915. — Virginio Maffei, gerente.

BANCO DE LONDRES Y RIO DE LA PLATA. — Buenos Aires, Bartolomé Mitre 399. — Barracas al Norte, Montes de Oca 761. — Once, Pueyrredón 301. — Santa Fe 2132. — Bernardo de Irigoyen 1133. —Boca, Almirante Brown 1159.

Abona por año	Papel	Oro
Por depósitos en cuenta corriente	sin int.	sin int.
Id. id. a la vista, con libreta	sin int.	sin int.
Id. id. a plazo fijo de 3 meses	3 o|o	1 o|o
Id. id. a plazo fijo de 6 meses	3 ½ o|o	2 o|o
Por depósitos en Caja de Ahorros hasta 10.000 $ papel, después de 60 días	3 "	sin int.
Cobra por año:		
Por adelantos en cuenta corriente	8 o|o	8 o|o

Depósitos en Caja de Ahorros se reciben en las siguientes sucursales: Once de Septiembre, calle Santa Fe, calle Bernardo de Irigoyen, Boca y Barracas.

Buenos Aires, febrero 1.o de 1916.—James Dey, Barry Scott, gerentes.

BANCO ESPAÑOL DEL RIO DE LA PLATA— CAsa matriz en Buenos Aires, Reconquista número 200.

Capital subscripto	$ 100.000.000.— m|n.
Capital realizado	" 97.942.930.— "
Fondo de reserva	" 47.066.343.82 "
Prima a cobrar	" 1.234.212.— "

Sucursales:

En el exterior: Barcelona, Bilbao, Coruña, Génova, Hamburgo, Londres, Madrid, Montevideo, con una agencia, París, Río de Janeiro, Sao Paulo, Santos, San Sebastián, Valencia y Vigo.

En el interior: Adolfo Alsina, Bahía Blanca, Barcarce, Bartolomé Mitre, Concordia, Córdoba, Dolores, La Plata, Lincoln, Lomas de Zamora, Mendoza, Mercedes, (Buenos Aires), Mar del Plata, Mercedes, (San Luis), 9 de Julio, Pergamino, Pehuajó, Posadas, Rivadavia, Rosario con una agencia, Rafaela, Salliqueló, Salta, San Juan, San Nicolás, Santa Fe, Santiago del Estero, San Pedro, Tres Arroyos, Tucumán y Villaguay.

Agencias en la capital:

Número 1, Pueyrredón 185; núm. 2, Almirante Brown 1422; núm. 3, Vieytes 2900; núm. 4, Cabildo 2027; núm. 5, Santa Fe 2201; núm. 6, Corrientes 3200; núm. 7, Entre Ríos 1145; núm. 8, Rivadavia 6902; núm. 10, Bernardo de Irigoyen 1399; núm. 11, Caseros 3965; núm. 12, Charcas 1357; número 15, Bernardo de Irigoyen 304; núm. 16, Reconquista y Paseo de Julio.

Corresponsales directos en todos los países.

Abona por depósitos en moneda legal y oro sellado:

En cuenta corriente	1 1|2 o|o
A 30 días	1 1|2 "
A 60 días	2 1|2 "
A 90 días	3 1|2 "
A 6 meses	4 "
A mayor plazo	convenc.
Depósitos a premio con libreta desde 10 pesos moneda nacional hasta 10.000 $— después de 60 días	4 o|o
Cobra:	
En cuenta corriente	9 o|o
Descuentos generales	convenc.

El Banco se ocupa de toda clase de operaciones bancarias en general. — Buenos Aires, Diciembre 31 de 1915. — Elías D. Arambarri, gerente general.

PROFESIONALES

MEDICOS

ANALISIS — LABORATORIOS Y FARMACIA — Abierto Día y Noche — SUIPACHA 477 — U. T. 818, Libertad — DOCTORES NELSON

Dr. A. F. CELESIA
Cirugía y enfermedades de señoras. De 2 a 4 p. m. — Bartolomé Mitre 1791.

DOCTOR PICCININI
Especialista en enfermedades secretas, gastro intestinales y piel. — Consultas de 11 a 12 a. m. y de 4 a 6 p. m. Consultas 5 pesos, aplicaciones del 914, 20 $. — Corrientes 1211. 136 v Abril 17.

DOCTOR W. E. ESCUDERO
Señoras, niños y partos. Lunes y viernes, de 4 a 6 p. m. — Arenales 1592. — U. Telef. 238, Juncal.

DOCTOR A. C. REBUFFO
Enfermos de los ojos
Consultas de 10 a 11 y 2 a 6 p. m.
Bmé. MITRE 1038 per.

Dr. MAMERTO ACUÑA
Profesor de la Facultad de Medicina. Jefe del servicio de Niños del Hospital Fernández. Médico del Hospital de Niños. — De 2 a 4 p. m. Maipú 517. 203 v. Julio 22.

DOCTOR ELIZALDE
Especialista en vías urinarias, jefe de clínica del servicio de las enfermedades del riñón, próstata, vejiga, etc., en el hospital San Roque. Consultas de 2 a 6. MAIPU 515. 130 v. 27 Abril.

DOCTOR A. NOCETI
Enfermedades de los ojos y prescripción de anteojos. De 1 a 6 p. m.
MAIPU 535. per.

DOCTOR MARTIN M. TORINO
Médico cirujano. Enfermedades crónicas e internas. Ha trasladado su consultorio a ARENALES 1640. Consultas de 1 a 3. 212 v. Julio 24.

DOCTOR E. G. FIGUEROA
Afecciones intestinales, estómago y abdominales, tratamiento especial de las hemorroides. — Santa Fe 1273. De 4 a 6 de la tarde.

Doctor CASTAÑEDA
Garganta, nariz y oído. Jefe de clínica de la especialidad en el Hospital Durand. — Esmeralda 321.— Consultas de 4 a 6. 236 v. 31 Mayo.

Dr. GENARO SISTO
Profesor Sup. de Clínica Infantil de la Facultad de Medicina. — Jefe del servicio de niños del Hospital Alvear. Ex jefe del servicio de niños del Hospital Durand. — Horas de consultas de 1 a 4 p. m. U. T. [illegible] (Juncal). — Calle Talcahuano [illegible]

Dr. CARLOS DOMINGUEZ
Médico del Hospital Rivadavia. Enfermedades internas. Esmeralda 1069. Consultas de 2 a 4. [illegible] Juncal. 454 v. Abril 13.

ABOGADOS

Dr. FRANCISCO BEIRO
TALCAHUANO 287 U. T. 796, Libertad

DOCTOR VICENTE C. GALLO
Estudio: Avenida de Mayo 1411.
U. T. 665 (Libertad)

DOCTOR FERNANDO SAGUIER
Estudio: Florida 440.
U. T. 6087 (Avenida)

DOCTOR TOMAS DE VEYGA
Estudio: Sarmiento 643, U. T. 6050 (Aven.)
La Plata, calle 7 N.o 791. U. T. 377, La Plata

DOCTOR LEOPOLDO MELO
Estudio: Bmé. Mitre 311
U. T. 1913 (Avenida) y 1866 (Juncal)

Dr. TOMAS A. LE BRETON
Estudio: Bmé. Mitre 343

Dr. ERNESTO CORVALAN
Estudio: Avenida de Mayo 981
U. T. 3900 (Libertad)

DOCTOR JULIO A. ROJAS
Estudio: Uruguay 546, Dpto. 2.
U. T. 1955, (Libertad)

Estudio de los Dres. CALESIA Y SILVA
Tucumán 900, U. T. 1165 (Libertad)

DOCTOR LUIS J. ROCCA
Anchorena 626.—U. T. 341 (Mitre)

DOCTOR ELEODORO LOBOS
Estudio: Maipú 462
U. T. 22 (Avenida) y 3710 (Avenida)

Doctor Leonardo Pereyra Iraola
Estudio: Florida 880, U. T. (Av.)
Esmeralda 1212, U. T. 1521 (Juncal)

DOCTOR VICTOR M. MOLINA
Estudio: Avenida de Mayo 605
U. T. 4954 (Avenida)

Dr. DOMINGO E. SALABERRY
Defensa 188

Doctor Andrés Ferreyra
Estudio: Lavalle 1378
Unión Telefónica 4240 (Libertad)

DOCTOR RAUL MANRIQUE
Estudio: Sarmiento 2229
U. T. 6197 (Avenida) y 357 (Mitre)

DOCTOR JOSE M. GIUFFRA
Estudio: Talcahuano 448

DOCTOR PEDRO A. FOX
Estudio: B. Mitre 754

DOCTOR CARLOS F. MELO
Atiende personalmente su estudio de abogado
URUGUAY 546 U. T. 3781 (Lib.)

DOCTOR M. ALVAREZ COMAS
Abogado
U. T. 3554, Avenida Sarmiento 411

DOCTOR HIPOLITO LEYS
Estudio: Lavalle 930, U. T. 3608 (Lib.)

REMATES

CASARES Hnos. & DIEHL

11.080 VACUNOS ALTA MESTIZACION Durham de gran clase y estado, en Charlone, F. C. Pacífico.—En nuestro cuarto remate especial de haciendas que celebraremos en las instalaciones de nuestro representante Sr. José M. Blanco, en Charlone, F. C. P. (ramal de Rufino a Buchardo) y para el que tenemos consignados hasta la fecha. 11.080 novillos vacas y vaquillonas alta mestización Durham, incluso lotes de 250 a 700 novillos y vaquillonas sola marca de reputados establecimientos.

La venta se realizará de acuerdo con el siguiente detalle:

Vacuno:

500 novillos de 2 1|2 años arriba Durham, especiales, una marca.
300 novillos de 2 1|2 años, Durham, especiales.
700 novillos de 2 años, Durham, muy buena clase y estado, una marca.
400 novillos de 2 años, Durham, muy buena clase y estado, una marca.
450 novillos de 2 años, Durham, muy buena clase y estado, una marca.
500 novillos de 2 años, Durham, muy buena clase y estado, una marca.
500 novillos de 2 años, Durham, muy buena clase y estado, una marca.
750 novillos de 2 años, Durham, especiales.
400 novillos de 2 años, Durham, buena clase y estado una marca.
150 novillos de 2 años, Durham, buena clase y estado.
100 novillos de 2 años, Durham, especiales.
400 novillos de 1 1|2 a 2 años, buen mestizo Durham y Polled Angus, una marca.
200 novillos de 1 1|2 a 2 años, Durham, especiales, una marca.
400 novillos de 1 1|2 años, Durham, especiales, una marca.
460 novillos de 1 1|2 años Durham, buena clase y estado, una marca,
550 novillos de 1 1|2 años, Durham, especiales en clase y estado.
300 novillos de 1 1|2 años, Durham, buena clase y estado.
300 novillos de 1 1|2 años, Durham, buena clase y estado.
50 novillos de 1 1|2 años, Durham, buena clase y estado.
150 novillos de 3 años, criollos.
40 novillos de 3 años, criollos, gordos.
60 novillos de 2 años, criollos.
300 novillos de 1 1|2 años, Durham, buena clase.
500 novillos de 1 1|2 años, buen mestizo Durham.
600 vacas buen mestizo Durham, especiales, en clases y estado en lotes.
250 vacas buen mestizo Durham, preñadas.
100 vacas con
100 crías al pie.
120 vacas buen mestizo Durham, servidas.
50 vacas gordas, especiales.
40 vacas gordas, especiales.
30 vacas especiales, gordas.
150 vacas Durham con
150 crías al pie.
200 vacas especiales.
100 vacas gordas.
250 vaquillonas, muy buen mestizo Durham, de 2 años, servidas, una marca.
100 vaquillonas de 2 años, buen mestizo Durham, servidas.
80 vaquillonas de 2 años, buen mestizo Durham, especiales.
50 vaquillonas de 2 años, buen mestizo Durham, buen estado.
250 terneros Durham especiales en clase y estado.
10 toros Durham, de 2 años.

Lanar:

250 borregos Lincoln, especiales.
500 borregas Romney Marsh.

Yeguarizo:

100 yeguarizos de tiro.

El jueves 30 de marzo a la 1 p. m., en Charlone, ferrocarril al Pacífico.

Comisión, 2 por ciento al vendedor y 2 por ciento al comprador en haciendas generales, y 3 por ciento a cada parte en reproductores y yeguarizos.

Por consignaciones y pedidos de local dirigirse a nuestros escritorios, Sarmiento 357, o a nuestro representante en Charlone, señor José María Blanco. — Casares Hnos. y Diehl

Guillermo Gowland y Cía.

JUDICIAL. — TIENDA Y ROPERIA. — Existencias del negocio, situado en la calle Lima 1887.

Por orden del señor juez de comercio, Dr. Eduardo M. Naón, secretaría del doctor D. González Gowland y perteneciente a la quiebra de don Gabino Yacavone.

El lunes 3 de abril, a las 2.30 p. m., se rematará la más alta postura, lo siguiente: camisetas de lana, bramante, colchas de lana, ponchos id., de vicuña, mantas, echarpes, uso doméstico, toallas, fundas, delantales, sábanas, bombachas, trajes completos para hombres y niños, sacos, pantalones, sobretodos, pañoletas, camisas, chambergos, corbatas, botines y zapatos para hombre y señora, cuellos, gorras boinas, pañuelos de seda, botas, blusas, acordeones, fajas, paraguas, banderas, géneros, etc. Mostradores y armazones. Seña, 30 por ciento. Comisión, 10 por ciento.— Guillermo Gowland y Cía. 492-v- a. 1

GARBAGNATI y MEREGA

JUDICIAL. — EN FLORES. CASA AVENIDA San Pedrito 448, entre Directorio y Tandil. situación inmejorable por su proximidad a la Avenida Rivadavia, con tranvía en combinación con el subterráneo y a un paso de la plaza de Flores. Su terreno mide 8.66 mts. de frente al Oeste por 43.30 mts. de fondo; superficie 375 m. c. igual a 500 v. c.

Su buen edificio se compone de cuatro habitaciones, baño, cocina, w. c., pileta de lavar, galería, tirantería de hierro, pisos de pinotea, patios de mosaicos, jardín, aguas corrientes, gas, calle adoquinada.

Tasación, $ 10.155. Base, las dos terceras partes $ 6.770 m|n.

El domingo 9 de abril, a las 4 de la tarde, en la misma propiedad, procederemos a la venta en remate por disposición del señor juez de comercio de la capital, doctor Martín y Herrera y como perteneciente al juicio seguido por don Valentín Tobal contra don Hipólito Longuet por cobro ejecutivo de pesos, que se tramita por la secretaría del autorizante. Exigiremos en el acto del remate el 8 o|o como seña y el 2 o|o de nuestra comisión a cargo del comprador. Mayores informes en la secretaría del doctor Jorge Casares, Palacio de Justicia, o en nuestra oficina Florida 271. U. Telef. 4955, Avenida.—Garbagnati y Mérega. 487-v abril 8.

OSCAMOU y Cía.

JUDICIAL. — **EL DOMINGO 9 DE ABRIL**, a las 4 p. m., venederemos por orden del señor juez doctor Juan C. Lagos, secretaría doctor Beretervide, en el juicio Enrique Rutemberg contra Hugo Achterman.

Casa moderna, estilo chalet, de 8.66 mts. por 27.71 mts. ubicada en la zona norte de Flores, calle Bolivia 361 (adoquinado), entre San Eduardo y Avellaneda, compuesta de bajos: hall, sala, comedor con mampara de cristales, cocina con económica, despensa y galería, vidrios ingleses. Altos: tres dormitorios, baño con instalaciones completo, pieza de servicio y terraza. Construcción de primer orden, puertas de cedro, cielorraso de yeso, aguas corrientes, cloacas, etc., etc.

Tasación: $ 30.000 c|l.

Base: 2|3 partes, $ 20.000 c|l.

Seña 8 o|o. Comisión 2 o|o Más datos a nuestro escritorio, calle Piedras 252.

488-v abril 8.

Banco Hipotecario Nacional

CAPITAL

FINCA. — CALLE GALLO N.o 1896, ESQUINA Berutti números 3002-24. Número hipotecario 33.314, serie L.

El Banco Hipotecario Nacional rematará en su local, el **VIERNES 7 DE ABRIL DE 1916, A LAS 2.30 P. M.**, una finca ubicada en la calle Gallo número 1896, esquina Berutti números 3002-24 (antes 602 y 622). Edificio compuesto de amplio salón para negocio, cinco habitaciones, vestíbulo, baño, cuarto de vestir, cocina, dos w. c., y en altos dos piezas de servicio. Terreno, mide 13 metros 942 milímetros de frente al S.E., sobre la calle Gallo, 26.43 metros de fondo en el lado N.E., sobre la calle Berutti, 26 metros 135 milímetros en el costado S.O y 9.50 metros en el N.O., o lo más o menos que resulte.

BASE DE VENTA: $ 25.000

El comprador continuará haciendo el servicio de la hipoteca originaria de $ 24.000 que reconoce la propiedad, reducida hoy a $ 21.949 con 641 milésimos y abonará en dinero el exceso sobre esta suma hasta el precio de compra. Los títulos pueden ser examinados en la oficina del Banco antes del remate. Verificado éste, no habrá lugar a reclamo. Seña, 5 o|o. Comisión, 1 o|o., en dinero efectivo. Este remate se efectúa con sujeción a lo dispuestoto en las leyes vigentes números 8172 y 9155. Por informes ocurrir al Banco Hipotecario Nacional.

Aviso iniciado en LA EPOCA, el 22 de marzo de 1916. 486v7Ab.

SUCURSAL LA PLATA

10 CHACRAS EN EL PARTIDO DE TRES Arroyos, con superficie en conjunto de 612 hectáreas, 48 áreas y 71 centiáreas. Préstamo No. Ho. 26|121, serie C. H. A., 6 o|o, de $ 25.000. El Banco Hipotecario Nacional rematará en el local de su sucursal en la ciudad de La Plata, establecida en la calle 51 No. 529, el día **LUNES DIEZ DE ABRIL DE MIL NOVECIENTOS DIEZ Y SEIS, A LAS TRES DE LA TARDE**, 10 chacras en el partido de Tres Arroyos, jurisdicción de la provincia de Buenos Aires, en el Centro Agrícola "Micaela Cascallares", señaladas con los números 373, 374, 375, 375 A, 376, 377, 378, 379, 380 y 381, compuestas en conjunto de una superficie total de 612 hectáreas, 48 áreas y 71 centiáreas; lindando: al S.O. y N.O., con el arroyo Quequén en medio, con los hermanos Cabrera hoy el señor Buron y la chacra No. 372; al N.E., con las chacras 372 y 372 A. del mismo señor Buron y con las chacras 370 y 371 de don Carlos Asti, y al S.E., con campo de don Manuel Fernández y don Juan Olaso.

BASE DE VENTA $ 34.000

El comprador continuará haciendo el servicio de la hipoteca originaria de $ 25.000 que reconoce la propiedad, reducida hoy a $ 23.047 con 776 milésimos, y abonará en dinero el exceso sobre esta suma hasta el precio de compra. Los títulos pueden ser examinados en la oficina del Banco antes del remate. Verificado éste, no habrá lugar a reclamo. Seña 5 o|o y comisión 1 o|o que serán exigidas en efectivo en el acto del remate, el que se efectúa con sujeción a lo dispuesto en las leyes vigentes números 8172 y 9155. Por informes ocurrir al Banco Hipotecario Nacional (25 de Mayo No. 245, capital federal) o a su sucursal en La Plata.

Aviso iniciado en LA EPOCA el 24 de marzo de 1916. 503-v 8 abril

SUCURSAL ROSARIO

CASAS EN LA CIUDAD DE ROSARIO — Préstamo hipotecario número 167|8101, serie C. H, A. 6 o|o, de $ 70.000.

El Banco Hipotecario Nacional rematará en el local de su sucursal en la ciudad de Rosario, establecida en la calle Córdoba número 1648, el día MARTES ONCE DE ABRIL DE MIL NOVECIENTOS DIEZ Y SEIS, A LAS DOS DE LA TARDE, una finca ubicada en el ángulo S.O., que forman las calles General Urquiza y Bajada Sargento Cabral, de la ciudad de Rosario y se compone de una superficie total de 1.691 metros 42 decímetros cuadrados, con lo edificado constante de 3 casas, a saber: 1.a, por General Urquiza, compuesta de cuatro habitaciones y demás dependencias para familia; 2.a, esquina Bajada Sargento Cabral y calle General Urquiza, compuesta de salón para negocio, dos piezas y dependencias; 3.a, por Bajada Sargento Cabral, casa de bajos y altos, compuesta la planta baja de tres salones a la calle y dos piezas interiores y la planta alta de ocho habitaciones y dependencias para familia. Sus límites son : al N. y N. E., con la calle General Urquiza; al sur, con terreno que fué de don Pascual Rosas; al este, con la Bajada Sargento Cabral y al oeste, con don Marcelino Freyre y sucesores de Canals.

BASE DE VENTA: $ 86.000

El comprador continuará haciendo el servicio de la hipoteca originaria de $ 70.000 que reconoce la propiedad, reducida hoy a $ 65.987 con 642 milésimos y abonará en dinero el exceso sobre esta suma hasta el precio de compra. Los títulos pueden ser examinados en la oficina del Banco antes del remate. Verificado éste, no habrá lugar a reclamo. Seña 5 o|o y comisión 1 o|o que serán exigidas en efectivo en el acto del remate, el que se efectúa con sujeción a lo dispuesto en las leyes vigentes números 8172 y 9155. Por informes ocurrir al Banco Hipotecario Nacional (25 de Mayo número 245, capital federal) o a su sucursal en Rosario y Santa Fe.

Aviso iniciado en LA EPOCA, el 24 de marzo de 1916. 504v11Ab.

CURSO GRATUITO DE TELEGRAFIA

En el local de la escuela Rioja 830 se dictan clases gratuitas de esta asignatura y en cuyo curso existen asientos vacantes. La enseñanza es para ambos sexos. Las clases funcionan los días lunes, miercoles y sábados, de 8 a 10 de la noche.

EDICTOS JUDICIALES

Por disposición del señor juez de paz de este partido, don Antonio Gallo, se cita y emplaza, por el término de treinta días a contar desde la primera publicación del presente, a todos los que como herederos o acreedores, se consideren con derecho a los bienes quedados por fallecimiento de don FERMIN IRREREGUI, a fin de que durante dicho término y bajo apercibimiento de lo que hubiere lugar por derecho, comparezcan ante este juzgado a deducir en forma sus acciones; Adolfo Alsina, Marzo 14 de 1916. — Carlos Cané, secretario. 454 v. Abril 19.

El señor juez en lo civil de la Capital de la República, doctor Gerónimo Balarino, ha dispuesto se llame y emplace, por el término de treinta días, contados desde la primera publicación del presente, a todos los que se consideren con derecho a los bienes dejados por doña ENRIQUETA MARZULLO o ENRIQUETA CASALE DE MARZULLO, ya sean herederos o acreedores, para que dentro de dicho término comparezcan a deducir sus acciones por ante su juzgado y secretaría del que suscribe, bajo apercibimiento de lo que hubiere lugar por derecho.

Buenos Aires, marzo 2 de 1916. — M. C. Pizarro, secretario. 428 v. 15 Abril.

El señor juez de 1.a instancia en lo civil de la Capital de la República, doctor don Jerónimo Balarino, ha dispuesto se cite, llame y emplace por el término de treinta días contados desde la primera publicación del presente, a todos los que se consideren con derecho a los bienes dejados por don RICARDO PEYRO, ya sean como herederos o acreedores, para que dentro de dicho término comparezcan a deducir sus acciones en forma por ante su juzgado y secretaría del que suscribe, bajo apercibimiento de lo que hubiere lugar por derecho.

Buenos Aires, marzo 15 de 1916. — Horacio H. Dobranich, secretario. 455 v. Abril 20.

El señor juez de 1.a instancia en lo civil de la Capital de la República, doctor don Roberto Repetto, ha dispuesto se cite, llame y emplace por el término de treinta días, contados desde la primera publicación del presente, a todos los que se consideren con derecho a los bienes dejados por don ANTONIO DEVOTO, ya sean como herederos o acreedores, para que dentro de dicho término comparezcan a deducir sus acciones en forma, por ante su juzgado y secretaría del que suscribe, bajo apercibimiento de lo que hubiere lugar por derecho.

Buenos Aires, 18 de Febrero de 1916. — P. A. S. Carlos Iramain, secretario. 417 v. 15 Abril.

El señor juez de 1.a instancia en lo civil de la Capital de la República, doctor don Jerónimo Balarino, ha dispuesto se cite, llame y emplace por el término de treinta días contados desde la primera publicación del presente, a todos los que se consideren con derecho a los bienes dejados por doña MARGARITA CAVANAGH DE CUNNINGHAM, ya sean como herederos o acreedores, para que dentro de dicho término comparezcan a deducir sus acciones en forma por ante su juzgado y secretaría del que suscribe, bajo apercibimiento de lo que hubiere lugar por derecho.

Buenos Aires, marzo 13 de 1916. — Horacio H. Dobranich. 461 v. 22 Abril.

El señor juez en lo civil de la Capital de la República doctor don Jerónimo Balarino, ha dispuesto se llame y emplace, por el término de treinta días, contados desde la primera publicación del presente, a todos los que se consideren con derecho a los bienes dejados por don LUIS ANSELMI, ya sean herederos o acreedores, para que dentro de dicho término comparezcan á deducir sus acciones por ante su juzgado y secretaría del que suscribe, bajo apercibimiento de lo que hubiere lugar por derecho.

Buenos Aires, marzo 17 de 1916. — M. C. Pizarro, secretario. 469 v. Abril 24.

Por disposición del señor juez de comercio doctor Eduardo M. Naón, se hace saber a los acreedores del concurso de LUIS RESIO que se ha fijado el día 30 de Marzo a las 2 p. m. para regular los honorarios de la sindicatura.

Buenos Aires, Marzo 10 de 1916. — J. Arturo Aguilar. 490 v. Marzo 27.

El señor juez de 1.a instancia en lo civil de la Capital de la República, doctor don Jerónimo Balarino, ha dispuesto se cite, llame y emplace por el término de treinta días contados desde la primera publicación del presente, a todos los que se consideren con derecho a los bienes dejados por don EULOGIO LAMBRUSCHINI, ya sean como herederos o acreedores, para que dentro de dicho término comparezcan a deducir sus acciones en forma por ante su juzgado y secretaría del que suscribe, bajo apercibimiento de lo que hubiere lugar por derecho.

Buenos Aires, marzo 15 de 1916. — Osvaldo Rocha. 483 v. 25 Abril.

For disposición del señor juez de comercio de la Capital Federal, doctor Félix Martín y Herrera, se hace saber por medio del presente, y por el término de quince días a don Benjamín Armanini, que en el juicio que sigue don Alfonso Gil, por ante este juzgado, debe comparecer por sí o por medio de apoderado a tomar la intervención que le corresponde, bajo apercibimiento de que si no comparece, se le dará intervención al señor Defensor de Ausentes.

Buenos Aires Marzo 15 de 1916. — Juan José Britos (hijo), secretario. 485 v. Abril 7.

Por disposición del señor juez de comercio de la Capital Federal, doctor Eduardo M. Naón, se hace saber por el término de cinco días a los acreedores de don FRANCISCO ZOLEZZI, que se ha designado la audiencia del día 29 de Marzo, a las 3 p. m. a efecto de que comparezcan a regular los honorarios del síndico.

Buenos Aires, marzo 16 de 1916. — J. Arturo Aguilar. 500 v. Marzo 29.

El señor juez de 1.a instancia en lo civil de la Capital de la República doctor don Jerónimo Balarino ha dispuesto se cite, llame y emplace por el término de treinta días contados desde la primera publicación del presente, a todos los que se consideren con derecho a los bienes dejados por don FRANCISCO BRIANO, ya sean como herederos o acreedores, para que dentro de dicho término comparezcan a deducir sus acciones en forma por ante su juzgado y secretaría del que suscribe, bajo apercibimiento de lo que hubiere lugar por derecho.

Buenos Aires, Febrero 24 de 1916. — Julio E. Padilla. 506 v. Abril 29.

AVISOS POPULARES

DIEZ CENTAVOS POR PUBLICACION

TRABAJOS PEDIDOS

COCINERA BUEN SUELDO, SE NECESITA, Viamonte 2053.

COCINERA Y OTROS QUEHACERES, ITALIANA O argentina, se necesita recomendada, sin cama; Lima 229.

COCINERA BUENA SE NECESITA PARA CASA de corta familia, sueldo 50 $, se prefiere francesa o japonesa, inútil presentarse si no se pueden tomar informes personales; tratar el lunes de 9 a 11 a. m., Méjico 2382.

MUCAMA SE NECESITA CON BUENAS RECOmendaciones; Santa Fe 1823, 2.o piso.

MUCHACHA SE NECESITA PARA CORTO TRAbajo, sueldo 30 $; Cerrito 683.

MUCHACHO DE 15 a 16 años. SE NECESITA PAra casa-quinta, sueldo 20 $; Holmberg núm. 2650, Villa Urquiza.

MATRIMONIO PARA ESTANCIA SE NECESITA, el jardinero-quintero y ella cocinera, sueldo 70 $, tratar Lavalle 1206, segundo piso, de 1 a 4.

SE NECESITA COCINERA CON BUENAS RECOmendaciones para familia inglesa; Arcos número 4346, entre Ramallo y Correa, Núñez.

SIRVIENTA CON CAMA PARA EL CUIDADO DE niños y otros quehaceres, se necesita, sueldo 35 $, hay dos servicios más; Las Heras 1940.

TRABAJOS OFRECIDOS

COCINERA DE PROFESION, ITALIANA, QUE COcina a todos estilos, se ofrece con buenas recomendaciones, sin cama, sueldo 80 á 90 $; Junín número 1058.

COCINERO JAPONES SE OFRECE PARA señores solos o corta familia distinguida, con recomendaciones, para el campo; Yamato, Esmeralda 672.

CORREDOR O COMISIONISTA CON MUY BUEnas relaciones en toda la provincia de Entre Ríos se ofrece, y da referencias de primer orden. Dirigirse por carta a Jorge Domínguez, Concepción del Uruguay, Entre Ríos. perm.

COCINERA JAPONESA, SOLA, SE OFRECE CON buenas recomendaciones, muy práctica, sabe planchar y lavar, sin pretensiones; por carta, calle O'Brien 760.

MUCAMA SE OFRECE CON BUENAS RECOMENdaciones; Paraguay 1283.

MUCAMA DE ADENTRO O PARA TODO TRABAjo, se ofrece; Laprida 1640.

MUCAMA DE ADENTRO SE OFRECE MUY BIEN recomendada, y plancha ropa fina y surce; Cerrito 1080.

CUPON

De "La Epoca"

HIPODROMO ARGENTINO

Reunión del domingo 2 de abril de 1916

Primera carrera .. ..
Segunda carrera .. ..
Tercera carrera .. ..
Cuarta carrera .. ..
Quinta carrera .. ..
Sexta carrera .. ..
Séptima carrera .. ..
Octava carrera .. ..
Nombre .. ..
Domicilio .. ..

SIRVIENTA SE OFRECE PARA TODO TRABAJO menos cocina; Tacuarí 424.

SE OFRECE BUENA COCINERA Y REPOSTERA; Larrea 538.

TAPICERO FRANCES RECOMENDADO SE OFRece para casas de familias, hace toda clase de trabajo, especialidad en cortinados, muebles, fundas y tapizar paredes. Precios módicos, Canning 488. U. T. 2013, Mitre.

VENTAS VARIAS

SE VENDE UNA MAQUINA DE CINE, MARCA Gaument en buen estado, por datos en este diario.

ALQUILER DE CASAS

CASA BAJA SIN ALTOS, DE 4 o 5 HABITACIOnes y demás comodidades en radio Palermo de Plaza Italia para el centro necesito, F. B. Administración de este diario. v. Marzo 25.

PIEZA ALQUILASE PERSONAS MAYORES, LUZ eléctrica, baño comodidades, Dpto. 3. Charcas 1532, $ 15.

PIEZAS LINDAS Y MUY BARATAS. UN HERMOso salón con gran balcón (6 metros por 7 1|2) por 70 pesos se alquilan. Belgrano 426.

PIEZAS AMUEBLADAS CON PENSION COMPLEta. Comida a la española. Condimentación a prueba de paladares delicados, por 70 pesos. Trato esmerado. Belgrano 436.

Ferrocarriles del Estado

RED DE TROCHA ANGOSTA

Servicio de pasajeros, encomiendas y cargas combinado con los ferrocarriles Central Córdoba y Central Argentino para las Sierras de Córdoba, provincias de Santa Fe, Córdoba, San Juan, La Rioja, Catamarca, Santiago del Estero, Tucumán, Salta, Jujuy y La Quiaca (frontera boliviana).

Servicio internacional con Bolivia vía La Quiaca.

La estación Embarcación del Central Norte (sobre el río Bermejo) terminal de la línea Oriente a Bolivia es la más a propósito de la Sierra (Bolivia).

Véase los horarios de trenes en las estaciones; por más datos a los jefes de estación, al gerente en Cruz del Eje para el Argentino del Norte, al gerente en Tucumán para el Central Norte o a la administración general (oficina de informes) Perú 672, Buenos Aires.

LUIS RAPELLI,
Administrador general.

289-v-ab 30

LICITACIONES

DIRECCION GENERAL DE IRRIGACION

Llámase a licitación pública hasta el día 3 de Abril de 1916, a las 3 y 30 p. m., para la provisión de un puente metálico de 135 metros de longitud, en 9 tramos. Las bases y condiciones de licitación y juego de planos se obtendrán en la Oficina de Compras de la Dirección General de Irrigación, calle Belgrano 124, 1er. piso.

Buenos Aires, Enero 4 de 1916. — Julio Matmann, secretario. 126 v. 3 Abril.

Intendencia Municipal de la Capital

Llámase a licitación para la provisión de artículos de tienda con destino a los hospitales municipales y demás dependencias de la Asistencia Pública, durante el primer semestre del año en curso. Tendrá lugar el día 31 corriente, a las 2 p. m. El pliego de condiciones puede consultarse en la oficina de licitaciones.—Buenos Aires, marzo de 1916.—El secretario. 503-v 3 abr.

Intendencia Municipal de la Capital

CITACION

Encontrándose en el depósito del Cementerio del Norte los restos que a continuación se mencionan Juana P. de Santillán, fallecida el 17 de Julio de 1897; Carlos Sartori, fallecido el 30 de agosto de 1896; Manuel y Narciso Olavarría; Lucio y Guillermo Ares, fallecidos en Enero y Febrero de 1895; Federico Losada, fallecido el 28 de Marzo de 1871; Oliver y Aurora Quiroga; María Rella; Eusebia Arce, fallecida el 27 de Julio de 1907; Lorenzo Farrulla, fallecido el 8 de Octubre de 1864; María Josefa Almeida de S. de Gómez, fallecida el 1o. de Julio de 1864; Ema F. Castro, fallecida el 22 de Marzo de 1910; Aníbal V. de la Torre, falleció el 17 de Octubre de 1881; y cinco cajones sin identificar, cítase a los deudos que se consideren con derecho a ellos para que dentro del plazo de 30 días comparezcan ante la administración del Cementerio del Norte para proceder a su retiro, pues en caso contrario la Dirección General de Cementerios queda facultada para ordenar su envío al osario general.—El secretario.

360 v. Marzo 31.

OBRAS SANITARIAS DE LA NACION

Se llama a licitación para la provisión de (100.000) cien mil toneladas métricas de leña de quebracho colorado, campana, con destino a las maquinarias de la capital federal, de acuerdo en un todo con el pliego de condiciones que los interesados pueden consultar en la Dirección Técnica, Charcas 1840, todos los días hábiles, de 1 a 5 p. m.

Las propuestas deberán presentarse en la secretaría del Directorio de las Obras Sanitarias de la Nación, calle Charcas 1840 y serán abiertas el 17 de abril próximo, a las 3 p. m. en presencia de los interesados que concurran al acto. — Buenos Aires, marzo 14 de 1916. — José I. Goñi, secretario.

465—v. mar. 29.

CONVOCATORIAS

MINISTERIO DEL INTERIOR

Convocatoria a elecciones.

Buenos Aires, febrero 9 de 1916.

Atento a lo dispuesto por los artículos 54 y 23 de la Ley Elecciones Nacionales de febrero 13 de 1912 (N.o 8871).

EL PRESIDENTE DE LA REPUBLICA

Decreta:

Artículo 1.o Convócase al pueblo de la Capital Federal para el día domingo 2 de abril próximo, con el objeto de que proceda: 1.o, a la elección de cuarenta y cuatro electores de Presidente y Vicepresidente de la República; 2.o, a la elección de once diputados al honorable Congreso de la Nación, en reemplazo de los ciudadanos Marcelo T. de Alvear, José L. Cantilo, Enrique Dickmann, Luis María Drago, Vicente C. Gallo, Juan B. Justo, Fernando Saguier, Delfor del Valle y Estanislao S. Zeballos, que terminan su mandato el día 30 de abril próximo, y de los ciudadanos Alfredo L. Palacios y Lauro Lagos, que renunciaron y cuyos mandatos terminaban en la misma fecha.

Art. 2.o De conformidad con lo prescripto en los artículos 55 y 58 de la mencionada Ley, cada elector votará por treinta electores de Presidente y Vicepresidente de la República, colocando en un mismo sobre las listas de los candidatos.

Art. 3.o Comuníquese, publíquese, dése al Registro Nacional y archívese. — PLAZA. — Miguel S. Ortiz.

300—v. ab. 1.

BANCO CONSTRUCTOR ARGENTINO. — ASAMblea General Ordinaria del 30 de Marzo de 1916.— Primera Convocatoria. — De conformidad con lo prevenido en el artículo 15 de los Estatutos, convócase a los señores accionistas a la Asamblea General Ordinaria que tendrá lugar el 30 de Marzo de 1916 a las 4 p. m. en el local social, Perú 321, para tratar la siguiente

ORDEN DEL DIA

1.o Lectura y consideración de la memoria, balance general e inventario, cuenta de ganancias y pérdidas e informe del síndico, correspondientes al ejercicio terminado el 31 de Diciembre de 1915.

2.o Distribución de utilidades.

3.o Elección de presidente, vicepresidente, un vocal y un suplente por tres años en reemplazo del vocal señor José Rezzano, que fué electo presidente y de los señores José Castiglioni y Francisco Fresno, que terminan su mandato; pro tesorero y un vocal por dos años en reemplazo de los señores Clemente D. Bordenave y Pablo B. Claverie que renunciaron; síndico titular y dos síndicos suplentes por un año en reemplazo de los señores Carlos D. Tyler, David Cauvelle y Alfonso Boude.

4.o Designación de dos accionistas para que aprueben y firmen el acta de la Asamblea.

Nota.—Los señores accionistas que deseen asistir a la Asamblea, de acuerdo con el artículo 27 de los Estatutos, deberán depositar en las oficinas del Banco, hasta dos días antes del señalado para la reunión, las acciones y certificados que posean.

Buenos Aires, marzo 8 de 1916. — J. Rezzano, presidente; A. Ferrero, secretario; por el "Banco Constructor Argentino", C. Cadené, gerente.

330 v. Marzo 29.

"AMERICA". — COMPAÑIA ARGENTINA DE SEguros. — De acuerdo a lo dispuesto por el art. 25 de los estatutos, se convoca a los señores accionistas a la Asamblea General que tendrá lugar el día 28 del corriente a las 2 p. m., en las oficinas de la Compañía, calle San Martín N.o 822, para tratar y resolver sobre la Memoria del Directorio correspondiente al vigésimo-noveno ejercicio anual, proceder a la elección de síndico y suplente y a la de cinco directores en reemplazo de los salientes señores Pedro Denegri, Gabriel I. Jáuregui, Emilio Devoto y de los señores Francisco Mendes Gonzalves y Francisco C. Bustamante que renunciaron.

Los tenedores de acciones al portador, las depositarán en la Dirección General hasta el día anterior a la fecha de la Asamblea.

Buenos Aires, Marzo 10 de 1916. — Alfredo V. Fernández, Director General. 423 v. 28 Marzo.

"PROVIDENCIA" — COMPAÑIA NACIONAL DE Seguros sobre la vida. — De acuerdo con los estatutos sociales, se convoca a los señores accionistas a la Asamblea General Ordinaria, que ha de celebrarse en la sede social de la Compañía, Sarmiento 643, el día 30 de Marzo próximo, a las 4 y 30 p. m., para considerar la siguiente

ORDEN DEL DIA

1.o Consideración de la Memoria y Balance del 12.o ejercicio y aplicación de utilidades.

2.o Nombramiento de cinco directores por tres años.

3.o Nombramiento de síndico y síndico suplente por un año.

4.o Aprobación del acta a labrarse en la misma fecha.

Se les recomienda a los señores accionistas, la obligación que les impone el artículo 29 de los estatutos, de depositar sus acciones en la Caja Social, con tres días de anticipación a lo menos, a la fecha de la asamblea.

Buenos Aires, marzo 11 de 1916. — Pedro Sbarbi, Director-Administrador. 430 v. Marzo 29.

INFORMACIONES DE ÚLTIMA HORA

RENOVACION DE LA LEGISLATURA DE BUENOS AIRES

LA SIMULACION ELECTORAL DE AYER

PEHUAJO, marzo 27. — Elección, en la verdadera acepción del vocablo, no ha habido ayer aquí. Lo que hubo fué una simulación descarada de acto comicial, donde por pura fórmula algunos elementos conservadores concurrieron a los atrios. La manipulación estaba hecha desde el sábado. Este oficialismo no cambia. Sigue fiel a las costumbres cristalizadas del viejo régimen.

BRAGADO, marzo 27. — En esta localidad el partido conservador concurrió a los comicios de ayer dividido en tres fracciones. El acto careció por completo de interés. La policía permitió el juego libre.

SAN MARTIN, marzo 27. — En este distrito, conservadores y socialistas tiraron en pareja para hostilizar a los constitucionales, que contaban con bastantes elementos. Temprano, en el comité conservador, instalado en el local donde funciona la ruleta y en la intendencia municipal, las libretas cívicas se cotizaron a 30 pesos. A mediodía esa cotización llegó a 50 y a las 3 de la tarde el oficialismo ofrecía 100 pesos por cada libreta.

Por ser día de elección, la ruleta, en donde sólo se juega de noche, funcionó todo el día.

La policía de puro vicio, se excedió en su aparato de fuerza.

SAN PEDRO, marzo 27. — Difícilmente habrá otro pueblo donde el fraude haya asumido las proporciones escandalosas que tuvo aquí.

Los partidos opositores ni siquiera pudieron fiscalizar el acto, pues el diputado Bonino en persona y con el auxilio de la policía, expulsó a todos los fiscales.

Desde el sábado hasta esta madrugada la población ha estado atestada de gente de mal vivir, traída quién sabe de dónde y entretenida en las casas de juego, que aquí abundan que es una maravilla.

SALTO, marzo 27. — Llamó la atención la "entente cordiale" de socialistas y conservadores, que concurrieron unidos a la elección. El público comenta el triste papel a que han quedado reducidas las huestes del doctor Justo, esos puritanos que han vivido gritando contra las oligarquías y que en cuanto éstas les ofrecen cualquier cosa que represente valor, se olvidan de principios y de programas, ceden a la tentación y se comen la fruta prohibida, y lo que es peor, ¡se la comen con cáscara y todo!

SERVICIO TELEGRÁFICO EXCLUSIVO

Las carnes congeladas en París

Resolución del gobierno francés

PARIS, marzo 27. — El ministro del Interior, M. Malvy, que viene prestando mucha atención al aprovisionamiento de carnes para la ciudad de París, expuesto en el último consejo de ministros, que se hacía indispensable reglamentar el expendio de las carnes de frigorífico, pues el comercio detallista venía maniobrando para elevar los precios y crear una especulación que daría en tierra con los propósitos de abaratar la vida, que persigue el gobierno.

El consejo autorizó plenamente al ministro del Interior a adoptar el temperamento más oportuno para evitar la carestía del producto, y a estos fines anúnciase que será fijado el precio a que se revenderán las carnes congeladas, en detalle.

De este modo se espera que se matará la especulación y se conseguirá extender el consumo de este artículo llamado a substituir por completo la carne fresca, pues el consumidor la acepta, reconociendo su bondad.

Servicio Telegráfico del Exterior

LA BATALLA DE VERDUN

AMSTERDAM, marzo 27 — Se anuncia que los cañones alemanes de largo alcance están bombardeando el barrio rico de Verdun.

Los proyectiles alemanes ponen en peligro la catedral.

DE LA LEGACION BRITANICA

La legación británica en nuestra capital, ha recibido de su gobierno el siguiente telegrama:

"El ministerio de marina holandés anuncia que en los botes del "Tubantia" se encontraron pedazos de metal que resultaron ser partes de la cámara de bronce de un torpedo.

"El almirantazgo británico a su vez anuncia que ninguna parte de las minas o torpedos franceses o ingleses tiene ese tamaño y ese espesor, y que los alemanes por lo general emplean el bronce en sus torpedos.

"En el curso de la actual guerra en el mar del Norte y en el Canal de la Mancha, se han recogido 6 torpedos alemanes de bronce. En todos los buques hundidos por los alemanes, excepto uno, han sido empleados torpedos de bronce".

LA AMERICA LATINA Y FRANCIA

Afinidades y simpatías

PARIS, marzo 27. — El "París-Midi", diario del senador Henri Berenger, que expuso recientemente el desarrollo de la doctrina panamericana en la América del Sur y los esfuerzos de la propaganda alemana, examina la importante influencia francesa y demuestra la alta situación moral que ocupamos allí. Dice que Francia tiene el derecho de decirse con orgullo, que ella es la sola nación, hacia la cual van por instinto las simpatías y la afección de las repúblicas latinas y opina que para aprovecharse de esas simpatías, Francia debe hacer un llamado a esa fuerza de atracción, que es esencialmente una fuerza francesa, para levantar en esos países la situación material de Francia al nivel de su situación moral. El articulista cita escritos de los diarios argentinos: "La Nación", "La Prensa", "La Razón"; chilenos: "El Mercurio", "La Unión"; uruguayos: "El Día", y otros varios que fueron publicados desde el principio de la guerra, demostrando el interés apasionado que las repúblicas hermanas tienen para nuestra causa.

El "París-Midi" concluye diciendo que existe entre Francia y los países sudamericanos una afinidad de cultura y afinidades en las concepciones políticas de las cuales tenemos el deber de sacar provecho para cumplir la misión a la cual los americanos del sur ellos mismos nos convidan.

En lo más fuerte de las pruebas que atravesamos, los pueblos se dirigen hacia nosotros con confianza, tienen fe en nuestro porvenir, porque tienen fe en nuestra victoria. Depende entonces de nosotros que la victoria de Francia sobre Alemania sea no solamente una victoria europea, pero también una victoria mundial.

La Argentina en el exterior

PARIS, marzo 27. — En el periódico comercial "El Economista Francais" se empieza un estudio sobre la situación económica financiera de la Argentina, y las bellas perspectivas ofrecidas por la gran república sudamericana. Dicho órgano, especialmente investiga cómo Alemania desarrolló su comercio en la Argentina, y por qué medios los negociantes franceses podrían y deberían tomar el lugar de los austro-alemanes.

"El Economista" hace hoy un cuadro de la situación privilegiada de la República Argentina, que posee numerosos territorios no poblados. Es una región naturalmente rica, un país soñado para la inmigración. Después analizando su situación fiscal y financiera, estima que la República Argentina no sufrirá demasiado con la contienda europea.

Comunicado oficial francés

PARIS, marzo 27. — Se dió esta tarde a la publicidad el siguiente comunicado oficial:

"En el Argona se entabló una lucha de minas con ventajas para nosotros en La Fille-Morte.

Se libraron combates con bombas de mano en el sector de Comtes-Chaussées.

"Al oeste del Mosa la noche transcurrió con relativa calma.

"Al este del Mosa se desarrolló sin interrupción la lucha de artillería en el frente de Donaumont a Vaux.

"En el Waevre hubo un bombardeo bastante violento principalmente en la región de Moulainville y Chatillon. No aconteció ninguna acción de infantería.

"La noche transcurrió con calma en el resto del frente".

PARIS, marzo 27. — Por intermedio del señor Ernesto de la Cárcova, la viuda del general Mansilla, hizo una importante donación de objetos históricos y artísticos al ministerio de instrucción pública de la Argentina.

ECOS DEL ATAQUE AL SUSSEX

WASHINGTON, marzo 27 — Asegúrase que sólo en el caso de que Alemania declare que el "Sussex" no fué atacado por un submarino germánico, se podía evitar la ruptura de las relaciones germano-americanas.

ALEMANIA DESEA LA PAZ CON ITALIA

NUEVA YORK, marzo 27 — El corresponsal de la United Press en París ha enviado el siguiente despacho:

"Sé de muy buena fuente que Alemania está haciendo desesperados esfuerzos para conseguir que Italia firme la paz por separado.

"Esa es la razón porque Alemania no ha declarado la guerra a Italia, a pesar de que esta potencia se apoderó de los buques mercantes alemanes que se hallaban en los puertos italianos".

EL VAPOR MINNEAPOLIS HUNDIDO

LONDRES, marzo 27 — Anúnciase que el vapor "Minneapolis" fué torpeado y hundido en el Mediterráneo.

De los tripulantes de dicho barco perecieron once.

En el frente austro-italiano

Sigue el avance de los peninsulares

La lucha en Rovereto

COMBATES EN LAS LINEAS DEL ISONZO

OTRAS NOTICIAS

ROMA, marzo 27. — Persiste en forma metódica el avance paulatino de las tropas del rey Víctor Manuel, y día a día señalamos nuevas ventajas, que aunque no son de resultado inmediato, revisten importancia estratégica para las futuras operaciones de la primavera. En los últimos combates se ha observado mayor flojedad en el espíritu de resistencia de los austriacos y muchas veces abandonan puntos casi sin combatir para retirarse a su segunda línea.

Se atribuye esto a la escasez de tropas y a su cansancio.

ROMA, marzo 27. — Apareció el siguiente comunicado del estado mayor general con el resumen de las operaciones en los diversos sectores:

"Desde el jueves último se está librando en la zona de Rovereto un gran duelo de artillería, seguido durante la noche por pequeños ataques contra nuestras posiciones de Mori Vecchio, situado en Río Cameras, en el valle del Adige, y Potriche, situado en el valle Terragnola.

"En todo el frente el tiempo es pésimo y limita la actividad de nuestra artillería a lo largo del Isonzo, donde se mantiene activa solamente en las cercanías de Tolmino y en las alturas de Gorizia".

ROMA, marzo 27. — En vista de la enérgica campaña iniciada por la prensa independiente en contra de la censura, el gobierno hizo anunciar que se van a modificar los términos del primitivo decreto relativo a este asunto, y al mismo tiempo a establecer una serie de medidas generales de acuerdo con las que rigen en Francia e Inglaterra, de modo que la censura de los aliados se hallará en un mismo pie de condiciones y será de carácter más elevado.

ROMA, marzo 27. — Los diarios dan extraordinaria importancia a la reunión de jefes de los ejércitos aliados que se celebrará en la tarde en París, y de la cual surgirán medidas trascendentales a los fines de poner término a la guerra mediante una acción combinada de todos los ejércitos. Es posible que en esa conferencia se decida que Italia declare la guerra a Alemania.

ROMA, marzo 27. — El gobierno está estudiando el modo más práctico de utilizar el trabajo de los prisioneros austriacos.

Posiblemente se emplearán a estos cautivos en la construcción de caminos, puentes y ferrocarriles estratégicos.

ROMA, marzo 27. — Causó sentimiento general la muerte heroica del joven Cayetano Giorgi, muy conocido en esta capital. Pertenecía a una familia de la alta nobleza de Padua y se distinguió notablemente durante la campaña.

En los Balcanes

La actitud de Grecia

En vísperas de una batalla

Los italianos en Valona

PARIS, marzo 27. — Comunican de Atenas que ha causado muy mala impresión en el gobierno la invasión de varios pueblos del territorio por las tropas búlgaras y alemanas que operan en la Macedonia. Asegúrase que la cancillería helénica ha hecho observaciones a los gobiernos de Bulgaria y de Alemania, pero éstos no han contestado.

En previsión de nuevas incursiones, el ministro de guerra griego despachó tropas hacia Dovadere y Potaras.

LONDRES, marzo 27. — Telegrafían de Salónica que el general en jefe de los ejércitos aliados está ultimando sus preparativos para iniciar una violenta ofensiva contra las líneas búlgaras y alemanas. La artillería de los franceses y británicos ocupa posiciones que dominan las del enemigo en el río Vadar y en las cercanías de Giegvheli y continuamente bombardean los puntos avanzados de los alemanes y los puertos de que disponen.

De un momento a otro se emprenderá el ataque general de las líneas enemigas.

ROMA, marzo 27. — Informaciones de Atenas dicen que los alemanes llevaron un violento ataque a la línea de Hamoncapu, el que resultó paralizado por la resistencia de los franceses.

También dicen que las hostilidades se intensifican en la Macedonia y que es probable que los aliados lleven un ataque general.

El gobierno griego está adoptando medidas de seguridad para la población helénica.

EL SEÑOR SALANDRA EN PARIS

Banquete ofrecido por Mr. Briand

PARIS, marzo 27. — El presidente del consejo y ministro de relaciones exteriores M. Briand, ofreció anoche una comida en honor de los miembros del gobierno italiano hon. Salandra, hon. Sonnino, general Dallolio y del general Cadorna.

Asistían el presidente del senado Dubost, el de la cámara de diputados M. Deschanel, el embajador de Italia hon. Tittoni, los ministros y subsecretarios de estado y el séquito de los ministros italianos.

Al final, M. Briand pronunció el siguiente brindis:

"Señor presidente del consejo: Hace algunos momentos París os daba el cordial y grave saludo de toda Francia y habéis podido notar como su corazón latía al ver pasar por las calles a los que nos traen el noble corazón de la ciudad romana y el eco de las grandes voces populares, por las que se ha revelado una vez más Italia.

"En nombre del gobierno de la república, deseo la bienvenida a los ilustres huéspedes, cuya presencia es para nosotros un gaje tan precioso de amistad.

"Hace algunas semanas hemos vivido días inolvidables en Roma, en la ciudad donde los siglos acumularon tantas glorias; lo mismo que en la tierra reconquistada donde se afirma la valerosa tenacidad de los descendientes de vuestras antiguas legiones, hemos comprendido como sería renovada el alma antigua y heroica de esa raza privilegiada entre todas.

"Hemos visto con que fe en sus inmortales destinos, Italia, tierra de acción y de ensueños ardientes y reflexivos, toma parte en la lucha gigantesca que debe asegurar el triunfo de la verdadera civilización dentro de la dignidad y la libertad de los pueblos, al mismo tiempo que prosigue su última guerra de libertad nacional.

"Italia ha entrado en esta guerra cuando la trágica grandeza de los sacrificios que se imponía, aparecía ya como sin ejemplo en el pasado.

"Es libremente con plena conciencia de su acto que se ha ofrecido a pagar a la causa del derecho y de la justicia, su tributo de nobles sufrimientos.

"Este gesto que la engrandece todavía, si es posible, ante la historia, le vale nuestra fraternal gratitud.

"Mientras que en todos los puntos del inmenso frente de batalla y bajo diversas banderas, nuestros innumerables soldados no son sino un solo pueblo en armas, se está librando una encarnizada batalla.

"Mientras que el más temible de los enemigos trata con furiosos ataques de alcanzar esta victoria decisiva que siempre huye de sus banderas y que en este mismo momento aparta de ellas, una vez más el heroismo de nuestros ejércitos, habéis venido como nosotros no ha mucho fuimos a Roma, a dar al mundo una nueva prueba de la solidaridad de pensamiento que preside la acción de los aliados en todos los dominios.

"Que se trate de la conducción de nuestras empresas militares o navales o de la lucha económica contra el enemigo común, nuestra presencia aquí atestigua altamente que todos nuestros esfuerzos por más variados y complejos que sean, obedecen a impulsos concertados.

"En la prosecución intensiva de la guerra, la unidad de vistas del objeto de la acción, es la condición misma del éxito, es la base más sólida de nuestra resolución de vencer y de nuestra inalterable confianza en el triunfo de nuestra causa.

"Levanto la copa en honor de sus majestades el rey y la reina de Italia, de su majestad la reina madre y de los miembros de la familia real.

"Ruego a Vuestra Excelencia encuentre aquí para ella y para los miembros del gobierno real la expresión de los votos que Francia entera formula para la grandeza de Italia y para la gloria de sus armas".

El hon. Salandra le contestó:

"Señor presidente del consejo: Al llegar como representante de Italia a traer a Francia a su pueblo tan noblemente tranquilo, noble y resuelto y a su ejército tan valiente y tan heroico, la expresión de nuestra solidaridad, encuentro en esta maravillosa ciudad de París la misma calurosa y entusiasta acogida que os acompañó durante vuestra permanencia en la Roma eterna.

"Mi alma sintió, por consiguiente, sucesivamente las mismas impresiones y emociones que han hecho no ha mucho vibrar la vuestra, y los sentimientos que acabáis de expresar con tanto ardor y elocuencia, son también míos. Encontrarán, podéis estar seguro, en la nación italiana entera, la más perfecta correspondencia y el más simpático eco.

"Las tradiciones, los principios y las aspiraciones de ambos pueblos los llamaban a defender juntos la causa de la justicia, del derecho, del respeto de los pequeños estados y de la redención de las nacionalidades oprimidas.

"A esta causa permaneceremos fieles y la firma de la paz deberá consagrar su triunfo.

"La confianza en el triunfo ha sido siempre inquebrantable entre nosotros.

"Esta confianza encuentra ya en los últimos acontecimientos felices y encontrará más en los que prepara la unión de todos los aliados, solemnemente afirmada por su presencia en París, la más brillante confirmación.

"Agradecido al gobierno de la república, es con estos sentimientos que levanto la copa en honor del presidente de la república, de la noble y generosa nación francesa y de su glorioso ejército".

Las conferencias de París

LLEGADA DE LAS DELEGACIONES

PARIS, marzo 27. — La delegación del gobierno de la Gran Bretaña a la conferencia de los aliados llegó anoche a esta capital. Viene compuesta de los H. Asquith, E. Grey, Lloyd George y el mariscal Kitchener.

A la llegada del tren numerosas personas que se encontraban en los andenes de la estación gritaron: ¡Viva Inglaterra! ¡Viva Francia!

Los delegados fueron recibidos por el ministro de marina, almirante Lecaze, por el ministro M. Denys Cochin y por los secretarios Albert Thomas y Joseph Thierry. A la salida de la estación la muchedumbre aclamó a los delegados.

PARIS, marzo 27. — La llegada a París de los ministros Salandra y Sonnino, para participar de la conferencia de los aliados, ha sido la ocasión de una grandiosa manifestación. Una muchedumbre numerosa estaba reunida ante la estación y sobre todo el trayecto hasta el hotel donde descendió la misión italiana. El público aclamó a los ministros con gritos entusiastas de: ¡Viva Italia! ¡Viva Francia!

Los honorables Salandra y Sonnino, muy conmovidos, contestaban saludando a los manifestantes, quienes aumentaban sus aclamaciones.

Ante el hotel la muchedumbre continuó estacionada, después de la legada de los ministros, que se vieron obligados a aparecer varias veces al balcón.

LA CONFERENCIA DE LOS ALIADOS

PARIS, marzo 27. — Los diarios ven un acontecimiento histórico en la conferencia de los aliados. Saludan en términos calmosos a los delegados italianos e ingleses a quienes la ciudad de París hizo ayer una acogida entusiasta y tributó inolvidables ovaciones. Rinden vibrante homenaje a la nación italiana que, antes de quedarse apartada, prefirió consentir en todos los sacrificios necesarios para el triunfo del derecho y de la libertad.

Los periódicos al comentar los brindis pronunciados por M. Bonard y el honorable Salandra a la resistencia victoriosa de Verdun pronunciadas en la capital de ese pueblo francés que Guillermo II llamó su principal enemigo.

BRASIL

RIO DE JANEIRO, marzo 27. — Anoche tuvo lugar en la esridencia del ex propietario del diario "Jornal do Comercio", doctor José Carlos Rodríguez, el banquete que éste ofrecía al ministro de hacienda norteamericano, señor William Mac Adoo, y demás miembros de la delegación yanqui que concurren al congreso panamericano de financistas que se reune en Buenos Aires.

Los invitados asistieron con sus respectivas señoras.

El encargado de negocios del Uruguay, doctor Erasmo Callorda, visitó al delegado Mac Adoo, en representación del gobierno de su país, invitándolo, conjuntamente con los demás compañeros de delegación, a visitar la ciudad de Montevideo.

Los representantes norteamericanos aceptaron el convite anticipado, que permanecerán en la capital uruguaya un día y medio.

En la mañana de hoy el acorazado norteamericano "Tenneso", que conduce la referida delegación, partirá con destino a Montevideo.

Esta tarde se embarcan a bordo del vapor "Drina" los miembros de la delegación brasileña al mismo congreso. Estará compuesta por el ministro de hacienda, doctor Pan-

URUGUAY

MONTEVIDEO, marzo 27. — Desde hace días circulaba la noticia de que el gobierno tenía casi resuelto aplazar la elección de constituyentes a la espera del resultado de los comicios de noviembre.

Hoy se dice que no hay nada de cierto sobre el particular y que el país dirá si quiere, o no la reforma en las elecciones que se realizarán en cuanto haya terminado la depuración de los registros.

—Ayer por la tarde se desencadenó un fuerte viento, llegando algunos momentos a tomar proporciones de verdadero huracán.

—En el puerto, el crucero Uruguay y el vapor Braganca garrearon.

—El sepelio de los restos de los jóvenes Ramiro Luces Piccardo y Arturo Urioste que fallecieron víctimas de un accidente de automóvil, vióse sumamente concurrido.

La situación en Jujuy

Proclamación de la fórmula Irigoyen - Luna

JUJUY, marzo 27. — Ayer, a las 4 de la tarde, se realizó al pie de la estatua de San Martín, en el parque de este nombre la proclamación pública de los candidatos radicales a la presidencia de la república. Asistieron al acto más de mil personas. Hablaron el vicepresidente del comité de la capital — que fué quien hizo la proclamación —, el doctor Claros (hijo), el profesor Inchausti, el señor Rodolfo Ceballos y el obrero Rómulo Arroyo. Todos los oradores fueron estruendosamente aplaudidos; un gran cuadro con los retratos de los doctores Alem e Irigoyen, obra del joven jujeño Pedro Arbe, había sido colocado en el pedestal de la estatua.

Terminados los discursos, la concurrencia se disolvió dando vivas al partido y a los candidatos.

Anoche a las 10.50, cuando ya la concurrencia se había retirado y solo quedaba el portero, fué asaltado el comité radical por una turba de más de 50 ebrios que momentos antes estaba en casa del doctor Iturbe.

Los asaltantes, después de estropear al portero con cuchillos, barras de fierro y piedras, rompieron las puertas de la casa, cortaron la luz y penetraron al local vivando al gobernador Pérez cuya familia contemplaba el asalto desde los balcones de su casa que se encuentra a 20 metros del comité. Un sargento de policía de apellido Cruz, al mando de 4 vigilantes presenciaba el hecho y, en lugar de intervenir para reprimirlo animaba a los "muchachos"—según la familiar expresión con que se dirigía a los asaltadores—para que pegaran fuerte y cortaran la luz. Cuando cayó la puerta de calle, el comisario Toledo penetró violentamente al comité y sacó de él al portero, que habiendo logrado escaparse de manos de sus verdugos, hallábase refugiado en una habitación interior.

La indignación que este acto de salvajismo ha producido es enorme. Anoche, al tenerse conocimiento de él, varios radicales concurrieron al local, pero ya los asaltantes habíanse retirado.

El comité central, reunido apresuradamente, dirige en este momento un telegrama al ministro del interior, y da instrucciones a los correligionarios para evitar que produzca otro caso análogo. Desde esta noche y hasta la elección, 20 personas harán guardia en el comité.

La excitación en las filas radicales es terrible: los que no tienen armas las buscan empeñosamente. En los departamentos las policías cometen todo género de atropellos. En Humahuaca, dos agentes de policía detuvieron en la calle al diputado y presidente del comité radical, señor Uro, y lo registraron, no obstante sus protestas. Un fanático, un agente de policía secreta disparó contra el secretario del comité radical, señor José Martínez, que se encontraba en su domicilio, varios tiros de revólver sin lograr herirlo. En Abra Pampa y Cochinoca, la policía tiene sitiados en sus domicilios a los dirigentes locales del partido. Los autores de la tragedia de anoche están todos en libertad. El único detenido a consecuencia de lo ocurrido es el portero del comité radical. Esta tarde una delegación radical se entrevistará con el ministro de gobierno, para deslindar responsabilidades en los sucesos que se suceden como consecuencia fatal de estos desmanes. Cada día se afirma más el convencimiento en el triunfo del partido el 20 del corriente.

LA RIOJA

TELEGRAMA DEL PRESIDENTE DE LA JUNTA ESCRUTADORA

El señor M. de la Fuente, presidente de la junta escrutadora de La Rioja, ha enviado un telegrama al ministro del interior doctor Ortiz en contestación al que se le envió de aquí, en el que se indicaba el procedimiento a seguir en los casos en que se presentaran a votar ciudadanos con libretas de enrolamiento faltando la impresión digital.

Dice el precitado telegrama:

"Tengo el agrado de dirigirme a V. E. acusándole recibo de su telegrama de fecha de ayer, en el que transcribe el artículo 5.o del P. E. del 24 del corriente y en contestación al mismo debo manifestar al señor ministro que por circular telegráfica se ha puesto en conocimiento de los presidentes de comicios que deben rechazarse y detener hasta su esclarecimiento a todo ciudadano que se presente a votar con libretas de enrolamiento en las cuales falte la impresión digital".

MUNDO COMERCIAL

BOLSA DE COMERCIO

Segunda rueda

Cdula Hipotecaria Argentina de 6 o o, antigua emisión, para mañana: 2000 a 93.60; 7.000 a 93.50; total, 9.000.

Id para fin de mes: 20.000 a 93.60.

Id para abril 30: 50.000 a 93.40; 20.000 a 93.30; total, 70.000.

Cédula Hipotecaria Argentina de primera serie, nueva emisión, para mañana: 20.000 a 94.20; 1.950 a 94.30; 18.000 a 94.20; total, 39.950.

Cédulas nacionales de la serie H, para mañana 2000 a 103.50.

Id de la serie L, para mañana 1000 a 95.

Bonos Municipales de Parimentación, semestrales, para mañana 6.700 a 72.50.

Obligaciones del Banco de la Provincia de Buenos Aires, para mañana: 2000 a 68.

Deuda de la Provincia de Buenos Aires, de 6 oo, 3a. serie, para mañana: 15.000 a 78.50.

Empréstito de conversión de 2 1/2 o o de la serie B, para mañana: 52.000 a 31.

Campos y Quebrachales Puerto Sastre (oro), para mañana: 200 a 3.05.

Id. para fin de mes: 200 a 3.15.

Id. para Abril 30: 500 a 3.20.

Banco de la Provincia de Buenos Aires, para mañana: 370 a 107.

Banco Español del Río de la Plata, para mañana: 30 a 116.

Banco El Hogar Argentino, para mañana: 35 a 161